500 KURUŞ
YIL 6
SAYI
2275.

PAZAR
7
EKİM 1979

EKONOMİ
Politika
SAVAŞSIZ SÖMÜRÜSÜZ BİR DÜNYA İÇİN

gerçekleşmiş sosyalizm ülkesi
DAC
Demokratik Alman Cumhuriyeti
Resimli Renkli baskı 80 lira
KONUK YAYINLARI
POSTA KUTUSU: 749 İSTANBUL
TEMEL DAĞITIM
HİMAYE-İ ETFAL SOK.
ORHANBEY İŞHANI
NO 6 KAT 1 DA 1
CAĞALOĞLU İST.

DÜN İSTANBUL'DA İKİ MİTİNG YAPILDI

Eylem birliği alanlarda somutlanıyor

İstanbul Bağımsız senatör adayı Bakiyeye Beria Onger ile Türkiye Sosyalist İşçi Partisi (TSİP) İstanbul İl örgütü arasında oluşturulan **«güç ve eylem birliği»**nin yeni ve önemli bir somutlanışı da dün Şişli'de, Hürriyet-i Ebediyye Alanı'nda düzenlenen miting oldu. Beria Onger'i destekleyen, ilerici gençlerin, ilerici kadınların, işçilerin, emekçilerin, komünistlerin ve TSİP'li sosyalistler ile TSİP'i destekleyen işçilerin, emekçilerin, gençlerin ve kadınların yanısıra eylem birliği mitingine DDKD çatısında örgütlenmiş Kürt sosyalist ve demokratları da katıldılar.

●

MİLİTANCA SORUMLULUK

● Aydın ENGİN

●

ANALAR ALANLARDAYDI

● Mehmet BARAK

●

SEKİZİNCİ SAYFADA

● AP'nin Saraçhane Mitingi'ne katılanlar Sirkeci'ye kadar pankartlarla bağırarak yürüdü
Fotoğraf: Nurettin SOYDAN

Sıkıyönetim AP'ye yasak uygulamadı

● Haberi 8'nci Sayfada

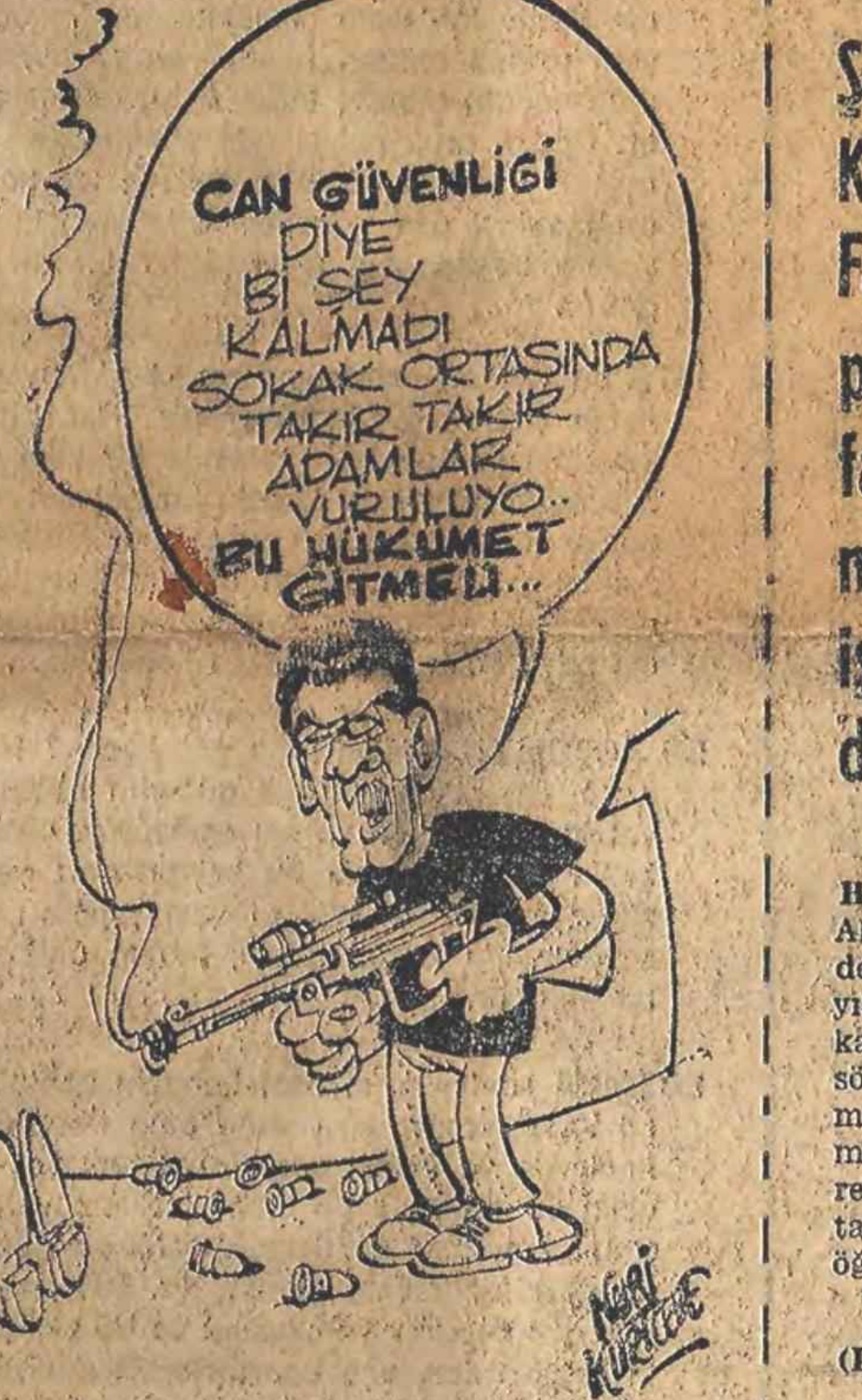
CAN GÜVENLİGİ DİYE Bİ ŞEY KALMADI SOKAK ORTASINDA TAKIR TAKIR ADAMLAR VURULUYO.. BU HÜKÜMET GİTMELİ...
NURİ KURTCEBE

Şenyıl Kazan Fabrikası patronları faşist militanları işyerine doldurdu

İstanbul (MAHA) — Üsküdar Alemdağ köyünde kurulu Şenyıl Kazan Fabrikası'nda toplusözleşme görüşmelerinin başlaması üzerine işverenin faşist militanları işe aldığı öğrenildi.

Türkiye Ma-

(Dev. S. 7, S. 2'da

Eyüp'te bir İGD'li genç öldürüldü

Ordu'da kahve tarandı iki kişi öldürüldü

● URFA'NIN SİVEREK İLÇESİNDE DE BİR KADIN KURŞUNLANARAK ÖLDÜRÜLDÜ

● BİNGÖL BELEDİYE BAŞKANI VE ÜÇ YAKININI ÖLDÜRMEKTEN SANIK OLARAK 4 APOCU ELAZIĞ'DA YAKALANDI

Haber Merkezi — Eyüp-Rami'de Fikret Pekmezci adlı İGD üyesi bir genç, 3-4 kişilik silahlı faşist bir grup tarafından yaylım ateşine tutularak öldürüldü. Ordu'da sol görüşlü kişilerin devam ettiği bildirilen bir kahvehanenin MHP eğilimli kişilerce taranması sonucu iki kişi öldü, ikisi ağır üç kişi yaralandı. Urfa'da silahlı saldırıya uğrayan bir kadın öldü. Bingöl Belediye Başkanı, kardeşi ve annesini öldürdükleri gerekçesiyle 4 Apocu'nun yakalandığı bildirildi.

FATSA'DA

Ordu'nun Fatsa İlçesi Kurtuluş mahallesinde önceki gece saat 22.30 sıralarında bir kahvehane, MHP yanlısı maskeli kişilerce tarandı, iki kişi öldü, ikisi ağır olmak üzere üç kişi de yaralandı. Fatsa Cumhuriyet Savcı Yardımcısı Celal Erkoç'tan alınan bilgiye göre, yüzü maskeli üç kişi ilerici kişilerin devam ettiği belirtilen kahvehaneye geldi, bunlardan biri içeri girerek ateş etmeye başladı. Bu arada kahvehanede bulunan Tevrat Güler (23) ile saldırganlardan Sezai Güngör (19) olay yerinde öldüler, Hüseyin Baş (23), İhsan Gürbulak ve Mahmut Şimşek (35) yaralandı, Mahmut Şimşek ayakta tedavi edilirken, öteki iki yaralı Sam-

(Dev. Sa, 7. Sü. 7'de)

DENİZMEN SERBEST BIRAKILDI

Haber Merkezi — DİSK'e bağlı, BANK-SEN Genel Başkanı **Metin Denizmen** önceki gün akşam üzeri Mamak Cezaevi'nden serbest bırakıldı ve dün sabah İstanbul'a geldi.

Ankara Sıkıyönetim Komutanlığı'nın Cumhurbaşkanı, Başbakan, İçişleri ve Çalışma Bakanlığı'nın yanısıra Sıkıyönetim Komutanlığı'na gönderdiği bir telgraf nedeniyle gözaltına aldığı **Metin Denizmen**'in tahliyesine Sıkıyönetim Komutanlığı Mahkemesi üç gün önce karar vermişti.

Hakkında TCK'nın 159 ve 312'nci maddelerinden dava açılması istenen **Metin Denizmen**'in tutuklanmasına Sıkıyönetim Savcılığı da karşı çıkmıştı.

(Dev. Sa. 7 Sü. 3'de)

Ecevit Vanda "İKD açılsın", "Kahrolsun faşizm" sloganlarına kızdı

Haber Merkezi — CHP Genel Başkanı ve Başbakan Bülent Ecevit, Van'da partisinin düzenlediği açık hava toplantısında da **«Kahrolsun Faşizm», «İKD Açılsın»** sloganlarıyla karşılandı. Miting alanında kalabalık bir topluluğun sözkonusu sloganları atması üzerine Ecevit'in «Faşizme geldiği zaman bağırırsınız. Faşizmi iktidardan indiren CHP'dir» şeklinde konuştuğu bildirildi.

A.A.'nın haberine göre Ecevit dün saat 11.50'de uçakla Ankara'dan Van'a geldi.

CHP Genel Başkanı ve Başbakan Ecevit'i dinlemek için Hükümet Alanı'nda toplananlar, yaklaşık iki saat yağmur altında beklediler.

(Dev. Sa. 7. Sü. 7'de)

● FKÖ lideri Arafat dün düzenlediği basın toplantısında.

ARAFAT, "SOVYET YARDIMINDAN GURURLA SÖZEDİYORUZ,, DEDİ

● FKÖ lideri, Filistin halkının meşru haklarının elde edilmesine kadar Ortadoğu'da istikrar sağlanamayacağını söyledi

Ankara (Politika) — Filistin Kurtuluş Örgütü lideri **Yaser Arafat** dün Türkiye'den ayrılmadan önce düzenlediği basın toplantısında Filistin halkının meşru haklarının elde edilmesine kadar Ortadoğu'da istikrarın sağlanamayacağını söyledi ve bir soru üzerine **«Biz Sovyetler Birliği'nden gördüğümüz des-**

(Dev. Sa. 7. Sü. 4'de)

Sanayiciler greve karşı sert önlemler istiyor

● Ankara Sanayi Odası'nın raporunda kıdem tazminatı, direniş ve grevlerin sanayii ipotek altına aldığı öne sürülüyor.

Ankara, (Politika) — Ankara Sanayi Odası tarafından hazırlanan bir raporda işçi ve sendikal hareketlere karşı daha da sert önlemler alınması istendi, direniş ve grevlere karşı yasaların tam olarak uygulanmamasından yakınıldı.

Ankara Sanayi Odasınca «1979 Yılı Ortasında Sanayimizin Durumu» adıyla yayınlanan raporda kıdem tazminatı, direniş ve grevler «memleket ekonomisi bakımından mutlaka halledilmesi gereken önemli sorunlar» olarak gösterildi. Bir çok alanda devletleştirme girişimlerinin özel sektörde tedirginlik yarattığı bildirilen raporda ileriye yönelik yatırımlar için gerekli istikrar ve güven ortamının sağlanamadığı belirtildi.

Hızlı enflasyon, döviz darboğazı, altyapı yetersizliği, finansman güçlükleri, bilgi ve tecrübe birikimi yetersizliği, fiyat tesbit ve kontrolündeki güçlükler, bürokratik engeller, hammadde teminindeki zorluklar, istikrar ve güven ortamının sağlanması, gibi sorunların varlığını koruduğu belirtilen rapor da özetle şu görüşlere yer verildi:

«Sanayimizi bugünde ipotek altına almış olan ve başka hiçbir ülkede böyle örneği olmayan kıdem tazminatı, kanunsuz direniş ve grevler, yasaların tam uygulanmaması, ekonomik kriterlere bağlı olmayan ölçüsüz ücret talepleri, sendika bolluğu ve sendikalar arasındaki rekabet, kamu kuruluşlarının toplusözleşme sistemini dejenere eden tutum ve davranışları, bazı sendikacıların ideolojik bir görüşle toplusözleşme görüşlerini çıkmaza sok-

(Dev. Sa. 7. Sü. 1'de)

10 bağımsız CHP'ye giriyor

● THA'nın haberine göre hükümette görev alan 8 bağımsız bakanla, bağımsız milletvekilleri Oğuz Atalay ve Hilmi İşgüzar seçim sonrası CHP'li olma kararı aldılar.

Ankara (THA) — Ecevit hükümetinde görevli sekiz bağımsız bakan ile Bağımsız Konya Milletvekili Oğuz Atalay ve Sinop Milletvekili Hilmi İşgüzar, bir süredir yaptıkları toplantılar sonunda 14 Ekim seçimlerinin hemen ardından CHP'ye geçme kararı aldılar.

THA muhabirinin bağımsız bakanlardan aldığı bilgiye göre görüşmelerde transferlerin seçimlerden birkaç gün önce yapılarak seçmen kitlesine «moral aşılama» tezi de görüşüldü, ancak buna Bayındırlık Bakanı Şerafettin Elçi karşı çıktı ve desteklemekte olduğu bağımsız adaylar olduğunu hatırlattı.

Elçi, «Bir partili olarak bağımsız adayı desteklemesinin seçmenler üzerinde olumsuz etki yapabileceğini» söyledi. Bunun üzerine CHP'ye geçme işlemi seçim sonrasına bırakıldı ve «birlikte hareket edilmesi» konusunda kesin bir anlaşmaya varıldı.

Bayındırlık Bakanı Elçi ayrıca, desteklediği bağımsız adayların da seçimlerden sonra kurulacak CHP hükümetini ilk aşamada dışarıdan destekleyecekleri konusunda güvence aldığını da bağımsızlara bildirdi.

Bağımsız bakan ve milletvekilleri dün de Bayındırlık Bakanı Şerafettin Elçi'nin makam odasında toplanmışlardır.

SEÇİMLERDEN SONRA KABİNEDE ÖNEMLİ DEĞİŞİKLİK OLACAK

Bu arada THA muhabirinin öğrendiğine göre 13 Ekim seçimlerinden sonra hükümette geniş çapta «yer değiştirme» ya da «kaydırma» biçiminde değişiklikler yapılacaktır.

Ahmet Karaaslan'ın is-

(Dev. Sa. 7 Sü. 5'de)

ÇUK

BOZACININ AVUKATI ŞIRACI

Maocu partinin Başkan'ı dün salıverildi.
Tercüman'ın «nazlı» yazarı hemen kaleme sarıldı.
«Tutuklanan ilericileri, sosyalistleri savunan kalemler, şimdi nerede?»
Niye kızmış anlayamadık.
İşbölümü bu.
Biz ilerici, sosyalistleri savunacağız...
Tercüman'ın nazlı ve nazsız yazarları da sınıf kardeşlerini, maocuları.

T.K.

Elçilik baskınında yataklık edeni MHP'li avukat savunuyor

Ankara (Politika) — MHP li çiftlik sahibi Ömer Faruk Erden ile Mısır Elçiliğini basan dört gerillanın duruşmasına Ankara Sıkıyönetim Komutanlığı Askeri Mahkemesinde devam edildi. Saat 9.00'da başlayan ve verilen iki saat aradan sonra akşam saat 17.00'ye dek süren duruşmada tanıklar dinlendi. Bu arada MHP'li Erden'in avukatlığını, Mamak Askeri Cezaevine silahla girerken yakalanan ve halen tutuksuz olarak Ankara Sıkıyönetim Mahkemesinde yargıla-

(Dev. Sa. 7 Sü. 3'de)

Oyak, Kutlutaş işbirliğine karşı çıkanlar askeri savcılığa verildi

Ankara (Politika) — OYAK Kutlutaş Anonim Şirketi'nin kuruluşu nedeniyle geçtiğimiz günlerde toplanan OYAK Olağanüstü Genel Kurulu'nda bazı delegelerin ortaklığa karşı çıktıkları ve daha sonra bu delegelerin Milli Savunma Bakanlığı tarafından askeri savcılığa verildiği bildirildi.

Basına kapalı olarak yapılan Ordu Yardımlaşma Kurumu Olağanüstü Genel Kurul toplantısının çok gergin bir hava içinde geçtiği, üyeler tarafından yönetimin çok sert bir biçimde eleştirildiği öğrenildi. Genel Kurul toplantısına konu olan OYAK - Kutlutaş Anonim Şirketi'nin kuruluş şeklinin bazı delegelerce benimsenmediği 22 delegenin bu kuruluşa karşı önerge verdiği belirtildi. Bir kısım delegenin Genel Kurul'daki dayat

(Devamı Sa. 7. Sü. 5'de)

Tekstil, Akın Tekstil'de yetki aldı

İstanbul, (Politika) — 1200 işçinin çalıştığı Bakırköy Akın Tekstil işyerinde yapılan irade beyanını DİSK'e bağlı Tekstil Sendikası kazandı. İrade beyanının Tekstil lehine sonuçlanması üzerine bir açıklama yapan Tekstil Sendikası Genel Başkanı Rıdvan Budak, işverenin, yetkiyi Tekstil'in almasını önlemek için işçilerin yarısını işten attığını ve yerine faşist militanları yerleştirdiğini

(Dev. Sa. 7, Sü. 1'de)

gündem

ÖZLEM ÖZGÜR

Kapitalizmin korsanlığı ve TÖBANK olayı

BANK-SEN, DİSK'e bağlı ve sınıf sendikacılığı ilkelerinden kesin ödünsüz, sınıf bilincine erişmiş işçilerin örgütlü bütünlüğü, ender sendikalarımızdan birisidir. BANK - SEN, sınıf savaşımızın, salt ekonomik - demokratik savaşımla sınırlı olmadığının: Bunun yanında, işçi sınıfının nihai amacına ulaşabilmesi için, politik ve ideolojik savaşım vermesinin de kaçınılmazlığını kavramış, bu bilinci tabanına aktarmış, gözbebeği sendikalarımızdan birisidir.

Böylesi bir sendika, elbette ki, sermayenin boy hedefi olacak ve dörtbir yandan saldırıya uğrayacaktı. Ve öyle de oldu. Ne ki, sermaye sınıfının dolaylı ve dolaysız tüm saldırıları, BANK - SEN'in örgütlenmesini ve büyümesini engelleyemedi... Ve BANK - SEN, kendi işkolunda, Türkiye'nin en büyük ve en güçlü sendikası oldu.

Şu an, BANK - SEN, sermaye sınıfının yeni bir saldırısıyla karşı karşıyadır: Bu sendika, işverenin tüm yasa dışı baskılarına karşın, TÖBANK işyerlerinde örgütlendi ve yetkili sendika konumuna geldi. Yasal yetkinin alınmasına ramak kala, TÖBANK işvereni, BANK - SEN'e üye pekçok işçiyi, yasaları açıktan çiğneyerek sokağa attı. Ve pekçoğunu da evinden barkından, eşinden çocuğundan edip uzak yörelere sürdü...

Şimdi, yasa tanımaz TÖBANK işvereniyle, BANK-SEN'e üye işçiler arasında varolan bu savaşım, yeni yeni boyutlar kazanarak sürdürülüyor. Kimsenin kuşkusu olmasın, bu kavga, BANK-SEN'e üye yiğit işçilerin utkusuyla sonuçlanacak ve TÖBANK işvereni, işçi sınıfının önünde boyunun ölçüsünü alacaktır. Ve bu utku da, çok uzun olmayan bir süreçte gerçekleşecektir.

Elimde TÖBANK'la ilgili bir dosya var. Ve yüzün üzerinde belgenin varolduğu bu dosya, Türkiye kapitalizminin korsanlığını, kapitalizmin salt hukuksal açıdan değil ekonomik açıdan da yasa tanımazlığını iyice açığa çıkarıyor.

Sait Kemal Mimaroğlu isimli şahıs ve yakınları, şu an TÖBANK işvereni konumundadırlar. Bu kişi ve yakınlarının, beş para ödemeden ve yasaları açıktan çiğneyerek bankayı nasıl ele geçirdikleri, korsan bankacılık yöntemleriyle, yine yasaları açıktan çiğneyerek, nasıl kişisel maddi çıkarlar sağladıkları, müfettiş raporlarıyla sabittir. Tüm bu olanlar, kamuoyuna açıklandı. Basın ve yayın organlarında yazıldı... Amacım, bunları bir kez daha yinelemek değil.

Amacım, TÖBANK işvereninin yasa tanımazlığına, Türkiye'de bankacılığın ne denli bir korsanlık ve soygun aracı olduğuna ve de bunların, devletle ve üst bürokratlarla nasıl içiçe geçtiğine ilişkin birkaç belgeyi açıklamaktır.

İlk kez, bu bankaya yatırılmış bulunan kamu mevduatları, TÖBANK'ın sermayesinin 20 katını aşmış bulunmaktadır. Oysa, yasa gereği, kamu kesiminin parasal varlıkları, ancak ve ancak kamu bankalarına mevduat olarak yatırılabilir.. Bu durumda, ilgililerin ve özellikle Maliye Bakanlığı'nın olaya elkoyması, kamu fonlarının son kuruşuna değin bu bankadan çekilmesi ve konuya ilişkin kovuşturma açılması gerekmektedir.

İkinci olarak, bu bankanın, kredi mekanizmasını işletirken, yasaları açıktan çiğneyerek, normal faiz haddinin üzerinde maddi çıkar sağladığı ve açıktan tefecilik yapıldığı belgelerle sabittir. Örneğin, TÖBANK, İzmir Merkez Şube Müdürlüğü Genel Müdürlüğe yazdığı 5.5.1976 tarihli resmi yazıda aynen şöyle demektedir:

«36 sabit sayı vererek otorize kredili müşterilerimiz arasına almak istediğimiz İzmir Madeni Eşya Sanayii A.Ş. Firmasında.... Yüzde 6 yan gelir sağlanacağı hususu bilgilerinize...

Normal ve yasal faiz haddinin üzerinde yüzde 6'lık tefeci faizi... Kim ödüyor bu yüksek faizlerin bedelini?... İlgili fırma mı? Asla... Yüksek faiz bedelleri maliyetlere, oradan da kat kat fazlasıyla fiyatlara yansıtılıyor ve tüketici yığınların sırtına yükleniyor...

TÖBANK'a ilişkin açıklanacak çok daha belge var. Bunları önümüzdeki günlere bırakalım. Ve yazımızı ilginç olan bir yeni belgeyle bitirelim 23.11.1976 tarihinde, TÖBANK Bursa Şube Müdürlüğü, Genel Müdürlüğe şöyle bir yazı gönderiyor. Aynen aktarıyorum ve yorumlamaya gerek duymuyorum:

«Bursa Valisi Mehmet Karasarlıoğlu, bankamızdan 20 bin TL. nakit borç talep etmiştir. Şubemiz ise, 297 sayılı İrfan Cavit Türközü Firmasının riskinden 27 bin TL senedi teminata alarak 20 bin TL'yi ödemiştir.

Herhangi bir duruma meydan vermemek için sayın müdürlüğünüze haber vermek durumu hasıl olduğundan, durumu bilgilerinize arz ederiz.»

Yazının altında bir de not düşülmüş, şöyle diyor: «20 bin TL'nin faiz ve komisyonlarını da Vali, bankanın karşılamasını istemektedir.» Harika değil mi?

ANKARA ÜNİVERSİTESİ EĞİTİM FAKÜLTESİ DEKANLIĞINDAN ASİSTAN ALINACAKTIR

Fakültemizin aşağıda isimleri yazılı bilim dallarında açık bulunan kadrolara sınavla ASİSTAN alınacaktır.

İstekli bulunanların girecekleri Yabancı Dil ve özgeçmişlerini belirten fotoğraflı dilekçeleri ile 26.10.1979 günü saat 17.00'ye kadar Fakülte Dekanlığına başvurmaları gerekir.

Başvuranların yabancı dil sınavları 7.11.1979 günü saat 10.00'da Bilim sınavı 9.11.1979 saat 10.00'da Fakültede yapılacaktır.

BİLİM DALI	ADEDİ
Eğitim Yönetimi ve Teftişi	2
Prog. Gel. ve Öğretim	2
1 — Eğitim İstatistiği	1
2 — Eğitim Araştırma, yöntem bilimi	1
Eğitim Ekonomisi	1
1 — Teknik Eğitim	1
2 — Eğitim Teknolojisi	1
3 — Endüstriyel Sanatlar Eğitimi	1

(Basın: 22180) — 2468

DAKTİLO ALINACAKTIR

Başmüdürlüğümüzün çeşitli servislerinde boş 6 adet ve boşalacak daktilo kadrolarının doldurulabilmesi için 15.10.1979 günü saat 14.00'de yapılacak sınavla kazananlar arasından 657 Sayılı Kanuna göre yapılacak yazılı sınav ve daktilo denemesiyle yeteri kadar eleman alınacaktır.

Sınava gireceklerin aşağıda istenilen belgeler ile birlikte engeç 8.10.1979 günü mesai bitimine kadar Gayrettepe Yıldız Posta Caddesindeki Personel Müdürlüğüne şahsen müracaatları ilan olunur

İSTANBUL TELEFON BAŞMÜDÜRLÜĞÜ

SINAVA GİRECEKLERDE ARANAN ŞARTLAR

1 — Ortaokul veya lise mezunu olmak.
2 — 18 yaşından küçük 35 yaşından büyük olmamak.
3 — Erkekler için askerliğini yapmış olmak.
4 — 10 parmak seri daktilo bilmek.

SINAVA KATILACAKLARDA İSTENİLEN BELGELER:

1 — Nüfus cüzdanı (Aslı)
2 — Diploma veya tahsil belgesi.
3 — Daktilo kursunu bitirdiğine dair belge
4 — 1 adet fotoğraf.

(Basın 21400) — 2324

FORUM

Doğuda kaçakçılık sorunu

Doğu'da bin adet koyunu olan Kürt emekçisi yoktur. Değil bin, 20 koyunu olan Kürt emekçisi bile çok az bulunur. Üç-beş ufak baş hayvanı olan Kürt emekçisi, bunlarla zar-zor geçimini sürdürmektedir. O nedenle, bilmem kaç bin koyunu olanlar, Doğu'nun belli ağa ve tüccarlarıdır. Kaçakçılığı yaptıranlar da bunlardır. Ama yaşamak için, çoluk-çocuğunu geçindirmek için kaçağa gitmek zorunda kalanlar yoksul, onurlu Kürt emekçileridir.

Hüsnü GÜZEL
(ÖĞRETMEN)

Son günlerde TRT'nin haber bültenlerinde ve basında, kaçakçılar ile devletin kolluk kuvvetleri arasında Doğuda yer yer çatışmaların olduğu, jandarma, er ve subayların «şehit» edildiğini, kaçakçı «caniler»in de öldürüldüğünü sık sık duymaya başladık.

TRT'nin taraflı haber bültenlerini Türkiye emekçi halkının takdirine bırakarak, Doğuda Kürtlerin bulunduğu bölgede önemli bir sorun olan kaçakçılık sorunu üzerinde duracağım. Ayrıca tüm ilerici-devrimci güçlerin, Doğuda kaçakçılık bahane edilerek baskı ve sömürü altında tutulmakta olan Kürt emekçilerine sahip çıkması gerektiğini vurgulayarak, sorunun özünü anlatmaya çalışacağım.

Türkiye'de demokratik devrimin bir çıkmaza saplanıp kalmasından ötürü, Doğuda ulusal sorun ve toprak sorunu çözümlenmiş değildir.

Ulusal baskı ve ayrıcalık altında tutulan Kürt halkı, aynı zamanda feodal beylerin de etkinliği altındadır. Toprak ve üretim araçlarından yoksun olan Kürt emekçileri, feodal beylerin yanında ırgatlık yapıp, angarya çalışmaktadırlar. Doğuda kaçakçılık sorununu bu değerlendirme içinde düşünmeliyiz.

Doğuda kaçakçılığı yapanlar, feodal beyler ve onların işbirlikçileri olan tüccarlardır. Bu beyler devletin kolluk kuvvetleriyle hiçbir zaman için çatışmaya girmedikleri gibi zaman-zaman da birlikte hareket ederler. Kaçakçılıkta ölenler ve devletin kolluk kuvvetleriyle vuruşanlar, feodal beylerin yanında ırgatlık ve sırt hamallığı yapan Kürt emekçileridir. Ben gerçeği şu iki örnekle açıklayabilirim.

1) TRT'nin haber bültenlerinde ve basında; Orta Doğu'ya bilmem kaç bin adet koyun geçirmek isteyen kaçakçılarla devletin kolluk kuvvetlerinin çarpıştığını, karşılıklı bilmem kaç kişinin yaralandığını veya öldüğünü sık sık izlemekteyiz.

Hemen şunu söyleyelim. Doğuda bin adet koyunu olan Kürt emekçisi yoktur. Değil bin 20 adet koyunu olan Kürt emekçisi bile çok az bulunur. Üç-beş ufak baş hayvanı (koyunu) olan Kürt emekçisi, bunlarla zar-zor geçimini sürdürmektedir. O nedenle, bilmem kaç bin koyunu olanlar, Doğunun belli ağa ve tüccarlarıdır. Kaçakçılığı yaptıranlar da bunlardır. Ama yaşamak için, çoluk-çocuğunu geçindirmek için kaçağa gitmek zorunda kalanlar yoksul, onurlu Kürt emekçileridir.

2) Doğuyu (D.Bakır, Mardin, Ağrı, Nusaybin vb.) görenler bilir. Doğuda (Birçok il ve ilçede) kaçak eşya satan çok sayıda pasaj vardır. Örneğin Kuveyt Pasajı, Bağdat Pasajı, Amerikan Pasajı, Japon Pasajı vb. Bu pasajlarda satış yapanların tümü de zengin tüccarlardır. Bu tüccarların şu veya bu şekilde belli kişilerle ilişkileri vardır. Devletin en yetkili kişileri, bu pasajlarda kaçak hertürlü eşyanın satıldığını bilirler, hatta çoğunun evinde bu pasajlardan alınmış küçük eşyalar vardır. Yetkililer, bu tüccarlara hiçbir zaman dokunmadılar. Ama bu pasajlara malı getiren sırt hamallarını kan gölünde boğup, çoluk çocuklarını yetim bırakmışlardır. Ahmet Arif'in otuz üç kurşunu adlı şiirinde belirttiği gibi.

Bu iki basit, ama somut örnekte görüldüğü gibi, parayı kazanan feodal beyler ve tüccarlardır. Kanı dökülen ise, yoksul sırt hamallığı yapan Kürt emekçileridir. Bu da, mevcut düzenin yapısından kaynaklanmaktadır.

SONUÇ:

Yıllarca burjuva politikacıları, Doğuyu kalkındırmaktan söz edip durdular. Bölgesel dengesizlikten (!) söz ettiler. Doğuya fabrika kurulmasını, okul, hastahane yapılmasını, elektrik getirilmesini vaadettiler. Doğuya jandarma polis değil, hak hukuk getireceklerini söylediler...

Hayat bunların hepsini yalanladı. Hayat kitlelerin ve Doğu halkının da son umudu olan, Doğunun Lavike reşi (Karaoğlanı) olan Ecevit'i de yalanladı. Ecevit' de yakın bir zamanda çeşitli vaadlerde bulunmuştu. Örneğin; «Doğu sınır bölgelerindeki mayın tarlalarının ayıklanıp bu toprakların köylülere dağıtılacağını ve Doğuya jandarma polis, özellikle sıkıyönetimle gelmeyeceğini, fabrikayla, barışla geleceğini...» vaadetmişti. Ama Ecevit, bugün Doğuda dediklerinin tam tersini uygulatıyor. Kürt halkını ulusal baskı ve ayrıcalık altında inim inim inletiyor. Sıkıyönetim bölgeyi kasıp kavuruyor. Mayın tarlalarında yoksul Kürt emekçileri ölüyor... Ve Doğu halkı yine yoksul, yine perişan...

Sorun açık ve net. Sorunun çözümü de açık ve nettir.

Sorunun çözümü, Kürtlere haklarını tanımaktan geçer. Feodal savaşımdan geçer. Bu da, ileri demokratik devrim ve erk sorunudur. Bu yolu Türkiye işçi sınıfının (Kürt, Türk, Laz vb.) örgütlü gücü göstermektedir.

Sorunun çözümü Narinlerin Sabancıların, Koçların fabrikasında çalışan proleterya ile Doğuda sınır boylarında, mayın tarlasında hergün can veren Kürt emekçisinin birlikteliğini, savaş arkadaşlığını örgütlemekten geçer.

Sınır boylarında daha fazla yoksul Kürt emekçisinin ölmemesi için, Türkiye'de ulusal demokratik güçlerin eylem ve cephe birliği zorunludur.

Buna yanaşmayanlardan bir gün mutlaka hesap sorulacaktır.

KONUK YAYINLARI

Maliyet fiatlarında da ölçüsüz artışların birbirini izlediği bugünkü ortamda, yayın faaliyetimizi sürdürebilmek, önceki kitaplarımızın fiatlarını yükseltmeyi zorunlu kılmıştır. Kitaplarımızın yeni fiatları aşağıda gösterilmiştir.

SBKP MK 25. KONGRE RAPORU	10 TL.
ÇETİN SAVAŞ — İ. Bilen	10 TL.
HELSİNKİ ve SONRASI	15 TL.
ÇEK—ÇEK (Roman) Lao — Şe	20 TL.
1920 - 1923 BULGARİSTAN'INDAN ÇIKAN DERSLER — E. K. Boyacı	20 TL.
SOSYALİST DEVRİMİN GENEL YASALARI VE ULUSAL ÖZELLİKLERİ — N. İribacakof	25 TL.
TOPLUM VE GENÇLİK — Kollektif (2. Baskı)	25 TL.
BARIŞ İÇİNDE BİRLİKTE YAŞAMA POLİTİKASI — Vitali Korinov	30 TL.
OKTOBR DEVRİMİ VE PROLETERYA ENTERNASYONALİZMİ — Kostadin Bayçinski	30 TL.
ÇİN SALDIRISI ve VİETNAM GERÇEĞİ — Barış Derneği Özel Komisyonu	30 TL.
İŞÇİ MARŞLARI	30 TL.
KARL MARKS (RESİMLİ KISA YAŞAM ÖYKÜSÜ) — E. Stepanova	30 TL.
MAO'CU LAFAZANLIĞIN ELEŞTİRİSİ	40 TL.
SOSYALİST TOPLUMDA YARATICI — YARIŞMA — S. Gerşberg	40 TL.
İLERİCİNİN HUKUK KLAVUZU — Av. Turgay Arınır — Av. Ali Galip Yıldız	40 TL.
SIKIYÖNETİM — F. Solinas	40 TL.
ZAFER BİZİM OLACAK — İksokas Meras	40 TL.
BİR SİYASİNİN ŞİİRLERİ — Can Yücel	40 TL.
1 MAYIS 78	40 TL.
SOSYALİZM VE KÜLTÜR (SSCB Sanat Tarihi Enstitüsü	45 TL.
ULUSLARARASI SENDİKAL HAREKET VE DSF'NİN 9. KONGRESİ — Taner Tekin	45 TL.
KAPİTALİZMİN YENİ GELİŞMELERİ VE ÇELİŞKİLERİ — N. Inozemtsev	50 TL.
İŞÇİ SINIFI VE DÜNYA DEVRİM SÜRECİ Zagladin	50 TL.
SOVYET EDEBİYATI — K. Zelinski	50 TL.
GELİŞMİŞ KAPİTALİST TOPLUMLARDA ORTA KATMANLARIN BAŞKALDIRISI — V. Bolşokov	55 TL.
SOSYALİST ENTERNASYONALİZM F. Konstantinov	60 TL.
SINIF UZLAŞMASI MI SINIF MÜCADELESİ Mİ? — V. Usenin	60 TL.
GÜNÜMÜZDE KADINLARIN DURUMU — N. A. Kovalski	60 TL.
VENCEREMOS «ŞİLİ'YE EVET PİNOÇET'E HAYIR»	60 TL.
SOSYALİZM ve DEVLET — A. Laşin	60 TL.
V. İ. LENİN YAŞAM ÖYKÜSÜ VE SAVAŞIMI	60 TL.
YAŞASIN DİSK (5. Kongre Gelişmeleri ve Belgeleri)	60 TL.
Kapitalizmin Sonuncu Aşaması Emperyalizm — V. İ. Lenin (Özenli çeviri, Akademinin notlarıyla zenginleştirilmiş olarak)	70 TL.
MAO'NUN TEORİK GÖRÜŞLERİNİN ELEŞTİRİSİ (2. Baskı) M.İ. Sladkovski - F.V. Konstantinov	70 TL.
DİMİTROF YAŞAM ÖYKÜSÜ VE SAVAŞIMI	80 TL.
BULGARİSTAN SENDİKALARI TARİHİ (1878 — 1974) — V. Hacınikolov — B. Kalaora	80 TL.
FELSEFENİN TEMELLERİ -1. (Diyalektik Maddecilik) V. A. Malinin	90 TL.
FAŞİZMİ EZECEĞİZ - Dolores İbaruri	90 TL.
GERÇEKTE VE EYLEMDE HUKUKUN PAYI — Monique ve Roland Weyl	100 TL.
SBKP DENEYİMİ ve DEVRİMCİ TEORİ	110 TL.
YÖNTEMLERİYLE VE MANEVRALARIYLA YENİ SÖMÜRGECİLİK — V. Vahruşev	110 TL.
GÜNÜMÜZ DÜNYASI VE LENİNCİLİĞİN SOSYALİST DEVRİM TEORİSİ — P. N. Fedoseyev	125 TL.
LENİNCİLİK VE İŞÇİ SINIFININ ULUSLARARASI DEVRİMCİ HAREKETİ — SSCB Bilimler Akademisi	125 TL.
MARKSÇI LENİNCİ FELSEFE SÖZLÜĞÜ (2. Baskı) Manfred Buhr — Alfred Kosing	150 TL.
YAKIN ÇAĞLAR TARİHİ — (3 Cilt Birarada)	300 TL.
SON KİTAPLARIMIZ:	
POLİTİKASI VE İDEOLOJİSİYLE GÜNÜMÜZDE ANT'-KOMÜNİZM-O. REİNHOLD-F. RİJENKO	120 TL.
GERÇEKLEŞMİŞ SOSYALİZM ÜLKESİ: DAC (Demokratik Alman Cumhuriyeti)	80 TL.
BİLİMSEL-TEKNİK DEVRİM VE EĞİTİMDE DEVRİM V. Turçenko	70 TL.

GENEL DAĞITIM

TEMEL DAĞITIM
HİMAYE-İ ETFAL SOK.
DR. ORHANBEY İSHANI
NO: 6 KAT 1 DA. 1
CAĞALOĞLU/İSTANBUL

İLAN
GAZİOSMANPAŞA SULH HUKUK HAKİMLİĞİNDEN

1977/610

Hatice Gülşen vs. tarafından davalı İsmail Kanbay ve diğerleri aleyhine açılan izale-i şuyu davasının yapılan duruşmasında verilen karar gereğince:

Dava ihbar olunan Erdoğan Çınar'a tebligat yapılamadığından mahkemece ilanen tebligata karar verilmiş olup duruşma günü olan 3.12.1979 Pazartesi günü saat 09.00'a talik edilmiş olduğundan dava ihbar olunana yazılı gün ve saatte mahkemede hazır bulunması ve aksi halde H.U.M.K.'nun 109 ve müteakip maddeleri gereğince duruşmanın gıyabında devam edeceği ilanen tebliğ olunur. 21.9.1979

(Basın: 7325)— 2475

---

yorum

OYA BAYDAR

Bunalımdan korkmak

TÜRKİYE'de iki şantaj sürdürülüyor. Özellikle demokrasi güçlerine yöneltilmiş iki şantaj: CHP'nin «Biz gidersek faşizm gelir haa» şantajı; ve genel olarak egemen güçlerin «Büyük bir siyasal bunalım doğacağı» şantajı. Birincisinin ipliği artık iyiden iyiye pazara çıkmaya başladı. Demokrasi güçleri başta olmak üzere, geniş emekçi yığınlar, «İyi, güzel ama, sen iktidardayken faşist tehlike gerilemedi aksine arttı» diye düşünmeye başladılar. İkinci şantaj, ise etkinliğini sürdürüyor. Çünkü egemen güçlerin siyasal bunalım dedikleri durumun sonunda, faşist veya faşizme yakın antidemokratik bir formüle başvurma niyetleri, hergün biraz daha görülüyor.

ŞİMDİ şu soruyu soralım: «Tüm Türkiye'ye, tüm emekçi halka yansımakla birlikte, yaşanmakta olan bunalım ve olası bir hükümet bunalımı aslında kimin bunalımıdır?» **Egemen sınıfların, iktidarı ellerinde bulunduranların, artık eskisi gibi yönetemez olmaktan doğmuş olan bunalımlardır.** Ve onlar, bu bunalımlarını, baskıyla, terörle, hatta faşizmle aşmayı planlamaktadırlar. Önümüzdeki günlerde yoğunlaşacak olan bu bunalım işçi sınıfı devrimcilerini korkutmamalıdır. Kuşkusuz toplumsal çalkantı ve bunalımlar, «küçük ev»lerimizdeki, düzenli hayatlarımızdaki sükuneti, güvenceyi yok eder. Ama unutulmamalıdır ki, egemen güçlerin her bunalımı, devrimci yolda değerlendirilebilecek bir fırsattır da.

EGEMEN güçlerin bunalımlarının derinleşmesi, örneğin, seçimlerden sonra büyük bir hükümet ve -onların deyimiyle- rejim bunalımı yaşanması, bunun ardından da, baskıcı antidemokratik bir formülün gündeme getirilmesi demek, bir yanıyla, emekçi sınıfların, demokrasi güçlerinin sırtındaki ağırlıkların artması demekse, bir yanıyla da, egemen güçler içindeki çatlağın derinleşmesi demektir. Türkiye'de yaşanmış ve yaşanmakta olan bunca olaydan sonra, egemen güçlerin, hangi formülle olursa olsun, iktidarlarını dikensiz gül bahçelerinde sürdürmeleri olanaklı değildir. Buldukları veya bulduklarını sandıkları her yeni formül onların kendi aralarındaki ve iktidarlarındaki çatlağı biraz daha derinleştirecektir. Çünkü artık eskisi gibi yönetemez oldukları açıktır. Egemen güçlerin çatlağı, ise her zaman, artık eskisi gibi yönetilmek istemeyen sınıfların selinin boşanacağı elverişli bir ortam meydana getirir.

İŞTE bu yüzden «bunalımdan korkmuyoruz». Bunalım şantajına kapılmıyoruz. Her bunalımın, devrimci sürecin gelişmesinde bir yeni adım olabileceğini biliyoruz. Ancak, bunalımın devrimci güçler tarafından iyi değerlendirilebilmesi, ulusal demokratik güçlerin birliğinin sağlanabilmesi emekçi yığınların bunalımı aşmaya ve devrime adım adım hazırlanması koşuluyla...

BU KOŞULLAR nasıl yerine getirilecek? Herşeyden önce, ulusal demokratik güçlerin birliğini sağlayabilmek için sağ ve sol oportünist sekterliklerle kesin savaşarak ve bu sekterlikleri aşarak. Bu süreç, aynı zamanda, emekçi yığınları devrime kazanmakla içiçe, atbaşı, bunun önkoşulu olan bir süreçtir.

EGEMEN sınıfların, siyasal bunalım şantajına kapılıp kapılmamak, ülkemizde olup bitenleri soğukkanlılıkla ve doğru değerlendirmek ve -yol biraz uzun ve zahmetli de olsa- çözüme varmak, işçi sınıfına, emekçi sınıflara, demokrasi güçlerine ve devrime inanmakla olanaklıdır. **Sol oportünizmin «tek yol devrim» yanılgısına ve laf salatasına asla kapılmadan, sağ oportünizmin devrimi kaf dağının ardında gören korkak ve pasif tutumuyla savaşarak, yaşadığımız süreci iyi kavrayıp yığınları devrime hazırlamak; öncüyü devrim için pekiştirmek... İşte görev!**

BULMACA

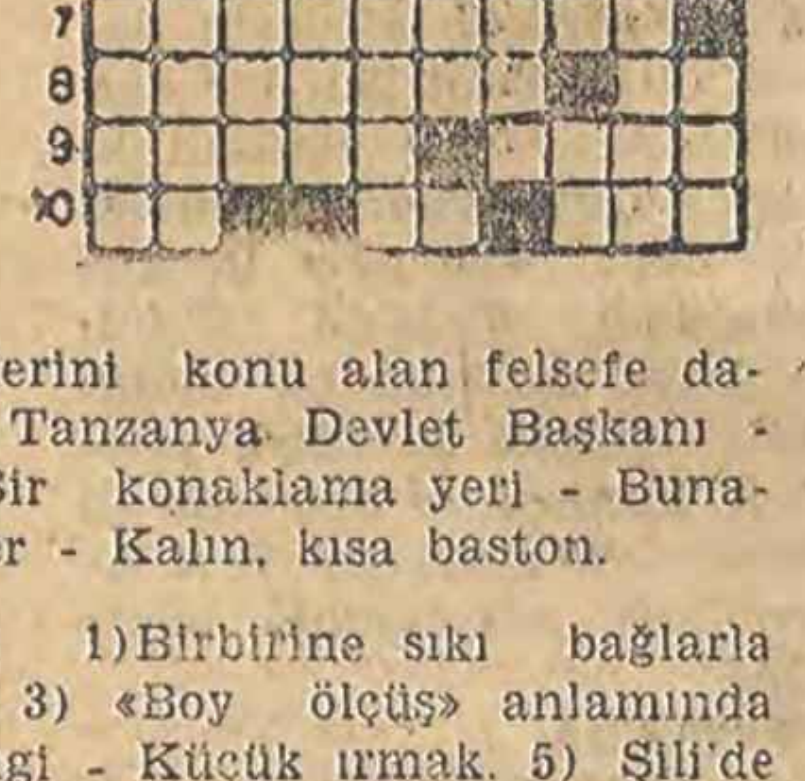

SOLDAN SAĞA: 1) Geçen hafta Moskova'yı ziyaret eden Yunanistan Başbakanı. 2) Söz ve yazı sanatı ile uğraşan. 3) Şarkıda her kıtadan sonra tekrarlanan parça - Genişlik. 4) Tersi, kağıda geçirmek - Yapma (eski dil). 5) Türk Tabipler Birliği'nin simgesi - Bir hayvan. 6) Felsefede bilinemezcilik, agnostisizm (eski dil). 7) Güzelliği ve etkilerini konu alan felsefe dalıyla uğraşan kimse. 8) Tanzanya Devlet Başkanı - Radyum'un simgesi. 9) Bir konaklama yeri - Bunalım. 10) Bir zarf - Benzer - Kalın, kısa baston.

YUKARDAN AŞAĞI: 1) Birbirine sıkı bağlarla bağlanma. 2) Uyarlama. 3) «Boy ölçüş» anlamında emir. 4) Tersi, tütün rengi - Küçük ırmak. 5) Şili'de Allende iktidarı dönemindeki silahlı eylemleriyle adı işitilmiş Devrimci Sol Hareketi - Başka bir zamana bırak. 6) Avuçiçi - Bir söz sanatı. 7) Tersi, sabahın alacakaranlık zamanı - Tersi, «yiyecek ekmeğim yok» diyene yapılan anlamsız öneri. 8) Litrenin simgesi - Tersi, bir ağırlık ölçüsü - Eski Mısır'da bir tanrı. 9) Tersi, bir hayvan - Gözün bir kısmı. 10) Tecrübe etme - Üye.

DÜNKÜ BULMACANIN ÇÖZÜMÜ:

SOLDAN SAĞA: 1) Tam Süre - Ga. 2) Özümlemek. 3) Bor - tL akeD. 4) Ditiramp. 5) Eke - atiraH. 6) ci - Eti. 7) Dil - Vasıl. 8) Kalinin - Li. 9) Etiket - hY 10) Lake - Eleme.

YUKARDAN AŞAĞI: 1) TÖB-DER - Kel. 2) Azoik - Data. 3) Mürtecilik. 4) Sm - IlikE. 5) Ültra - Ne. 6) Relatirite. 7) emamİ - An. 8) Ekpres - Le. 9) GKE - Atılım. 10) Dahiliye.

Haftada iki günlük genel grevlere 2 milyon işçi katılıyordu

İngiliz metalurji işçileri zam aldı, tatilleri uzatıldı

- ÇALIŞMA HAFTASI 1981 YILINDAN İTİBAREN HAFTADA 39 SAATE İNDİRİLİYOR
- İMZALANAN TOPLUSÖZLEŞME İLE İŞÇİLERİN ASGARİ ÜCRETLERİNE YÜZDE 22 ZAM YAPILDI

Dış Haberler Servisi — İngiltere'de iki milyon metalurji işçisi, iki aydır sürdürdükleri yeni tip bir grev uygulaması sonucunda ücretlerine zam aldılar. İşçiler, iki aydır, haftada iki çalışma günü greve gidiyorlardı. Sendika ile işverenler arasında imzalanan toplusözleşmeyle, metalurji işçilerinin asgari ücretlerine yüzde 22 zam yapıldı. Bu zam, üst kademe ücretlerine çeşitli oranlarda yansıtılacak. İlk yıl yıllık ücretli izinler dört yıl boyunca kademeli olarak artırılıyor. İlk yıllık izinlere üç gün, daha sonraki iki yıl içinde birer gün eklenecek. Böylece en kısa yıllık izin 25 güne çıkacak. Toplusözleşmeye göre, 1981 Kasım'ından başlamak üzere metalurji işçilerinin çalışma haftaları 40 saatten 39 saate indiriliyor. Bilindiği gibi İngiltere sendika merkezi TUC, son kongresinde, çalışma haftasının 35 saate indirilmesi için çalışmayı programına almıştı. Aynı istem, Batı Avrupa ve Amerikan sendikalarının programlarına da eklenmiş bulunuyor.

Fransa'da işçiler arızalı nükleer santrallerin çalışmalarını durdurdu

Dış Haberler Servisi — Fransa'da iki nükleer santralde arızalar olduğu belirlenmesine karşın santrallerin çalıştırılmak istenmesini işçiler engelledi.

Kuzey Fransa'daki Gravelines ve Güney Fransa'daki Tricastin santrallerinde çeşitli çatlaklar olduğu belirlenmişti.

Yazdi: "ABD ile aramızdaki buzlar çözülmedi,,

İran, tüm diktatörlüklerin BM'de kınanmasını istedi

- İRAN DIŞİŞLERİ BAKANI FİLİSTİN'E SALDIRILAR NEDENİYLE İSRAİL, ABD VE BATILI ÜLKELERİ, VİETNAM'A SALDIRISI NEDENİYLE DE ÇİN'İ KINADI

Birleşmiş Milletler (AA) — İran Dışişleri Bakanı, Birleşmiş Milletler Genel Kurulunda ilk politik konuşmasını yaptı.

Dışişleri Bakanı İbrahim Yazdi, Şah zamanında milyonlarca İran'lının hapislerde çürüdüğünü, bir o kadarının da çeşitli şekillerde öldüklerini ve kayıp olduklarını söyledi.

Yazdi, BM'i bu tip durumları dikkate almamakla suçladı. Yazdi, milyonlarca kişinin diğer şahların idareleri altında eziyet çektiklerini söyleyerek diktatörler tarafından insanlığa karşı işlenen suçların basite indirgenmemesini istedi.

«İran'ın siyonist İsrail'e ve faşist Güney Afrika'ya karşı takındığı tutuma ve askeri anlaşmalardan çıkmasına» değinen Yazdi, İsrail'in Filistinlilere karşı tutumunu eleştirdi.

Yazdi, İsrail'in Filistin'e yaptığı saldırının, özellikle Amerika tarafından, «kendini savunma» olarak nitelendiğini, bazı Avrupa ülkelerinin ise İsrail'i hiçbir zaman suçlamadıklarını anımsattı. Bunun yanında Filistinliler Kudüs'te bir otobüsü bombalayınca veya İsrail gizli örgütüne dahil olan bir ajanı öldürünce adlarının terörist olmasının adalet olmadığını belirtti.

Yazdi, Afganistan'da milyonlarca kişinin hayatını kaybettiğini veya göçmen olarak Pakistan've İran'a akın ettiklerini ileri sürdü. Dünyada birçok küçük Şah bulunduğunu söyleyen İbrahim Yazdi, Çin'in neden Vietnam'a «ders vermeye» kalktığını ve niçin Kamboçya'da bir Pol Pot rejimi kurulduğunu delegelerden açıklamalarını istedi.

Daha sonra bir basın toplantısı düzenleyen İran Dışişleri Bakanı, «İranla ABD arasındaki buzlar hâlâ çözülmemiştir» dedi.

Yazdi, ayrıca Şahın gizli polis örgütü Savak'a işkence yapmasını CİA ile İsrail gizli servisinin öğrettiğine dikkat çekti.

Yazdi, CİA'nın 1953 yılında Devrin Başbakanı Muhammet Musaddık iktidarını devrimek amacıyla İran'ın İçişlerine karıştığını bildirdi.

İngiltere İşçi Partisi, Kuzey İrlanda'da İngiliz işgalinin sürmesinden yana

Brighton, (A.A.) — İngiltere İşçi Partisi'nin yıllık konferansında, biri İngiliz birliklerinin Kuzey İrlanda'dan derhal çekilmesini, diğeri İşçi Partisi'nin Kuzey İrlanda politikasının yeniden incelenmesini isteyen iki karar tasarısı reddedildi.

İngiliz İşçi Partisi ayrıca, basının devlet ve çokuluslu dev tekeller tarafından kontroluna karşı çıktı.

M. Magnistu'ya Etiyopya'nın en büyük iki nişanı verildi

Dış Haberler Servisi — Etiyopya Geçici Askeri Konsey Başkanı, Başbakan ve Devrimci Ordu Komutanı Magnistu Haile Mariam'a, Askeri Konsey tarafından Sosyalist Etiyopya ve Etiyopya Kahramanı nişanları verildi.

Etiyopya halkı adına nişanları takan Konsey Başkanı Yardımcısı Fakr Slasi Vejders, «Bu nişanlar size Etiyopya'da sosyalizmin kurulması, marksizm-lenenizm ilkelerinin yerleştirilmesi, barış, ilerleme ve bağımsızlık uğrunda verdiğiniz savaşımızdan dolayı verildi» dedi.

Bu arada devrimin 5. yılının geçtiğimiz günlerde kutlandığı Etiyopya'nın başkenti Addis Ababa'da Afrika Sarayı önündeki büyük alana Lenin Alanı adı verildi.

Nikaragua'da köylülere 70 bin hektar toprak verildi

- Somoza'ya bağlı karşıdevrimciler bir silahlı saldırı yaptı, 20 milis öldü.

Managua (AA) — Nikaragua'da, Somoza'nın devrilmesinden bu yana, topraksız köylülere, yeni hükümet tarafından 70 bin hektar toprak dağıtıldığı açıklandı.

Nikaragua Toprak Reformu Bakanı Binbaşı Jaime Wheelock, topraklarının reform kapsamına alınmasına karşı çıkan kişilerin arazilerinin, toplum yararına kullanılacak bölge ilan edildiğini kaydetti, bununla birlikte, Bakanlığının, özel mülkiyet hakkına saygılı olduğunu ifade etti.

Bnb. Jaime, bu arada Somoza ailesinin toprağının da reform kapsamına alındığını sözlerine ekledi.

Öte yandan başkent Managua'da, Sandinista milislerinin, kimlikleri saptanamayan saldırganlarla giriştikleri bir çatışmada 20 Sandinista milisinin öldürüldüğü bildirildi. Ölen milislerin içinde devrik diktatör Somoza'nın yeğeni Marcel Pala İs Chica'nın da bulunduğu söyleniyor.

Saldırganların, devrik diktatör Somoza'ya bağlı «ulusal muhafızlar»ın kalıntıları oldukları bildirildi.

Demokratik Alman Cumhuriyeti 30 yaşında

2. DÜNYA SAVAŞI YILLARINDAN GELİŞMİŞ SOSYALİST TOPLUMA

● ASBP'nin Mayıs 1976'daki 9. kongresi.

1949 Ekim'inin 7. günü ilk Alman İşçi-Köylü devleti olan Demokratik Alman Cumhuriyeti kurulduğu zaman, kapitalist dünya «bir yıl bile dayanamaz» demişti. Ama ilk Alman İşçi-Köylü devleti, Demokratik Alman Cumhuriyeti (DAC) 30. kuruluş yıldönümünü kutluyor. İkinci Dünya Savaşının yıkıntıları üzerinde kurulan ülkede, şimdi dünyanın en gelişmiş 10 sanayi toplumundan birisi yer alıyor.

1945'de faşizmin ezilmesinden sonra Sovyet ordularının denetimi altındaki bölgede yeniden kuruluş çalışmaları başlatıldı. Ekonomik durgunluğun önünün alınması, fabrikaların onarılması ve yeniden işletmeye açılması gerekiyordu. 1945 sonlarına kadar tüm işletmelerin yüzde 25'inde üretim yeniden başlamıştı. Kömür üretimi, savaş öncesi üretimin yüzde 85'ini bulmuş, 1946 yılına gelindiğinde, sanayi üretimi 1936 düzeyinin yüzde 43'üne ulaştırılmıştı.

Almanya Komünist Partisi ile Sosyal Demokrat Parti'nin birleşmelerinden ve yeni bir toplum kurma yolunda ortaklaşa savaş verme kararını almalarından sonra, Sovyet askerlerinin denetimindeki Almanya'da hızla yeni adımlar atıldı. Sendikaların kurulması ve çalışmaya başlamasını, işçilerin ve memurların çalıştıkları işletmelerde söz ve karar sahibi olmaları izledi. Faşistler, işyeri yönetiminden uzaklaştırıldılar. Toprak ve tarım reformu yapılarak köylüler yeni olanaklara kavuşturuldu. Yalnızca toprak vermek yetmiyor, köylülerin bu toprağı işleyecek aletlere olan gereksinimlerinin de karşılanması gerekiyordu. Bu amaçla Köylü Yardımlaşma Birlikleri kuruldu.

30 Haziran 1946'da referandumlar başladı. İlk referandumda halkın yüzde 77.1'i, Nazi mallarına el konulması yolunda oy kullandı. Böylece Halkın Malı İşletmelerin (VEB'lerin) temeli atılmış oldu. Bu işletmelerin sayısı 1948'de 1764'e çıkıyordu.

Bu arada emperyalizm de boş durmuyordu. Anti-Hitler koalisyonunun son toplantısı olan Potsdam Konferansında alınan Almanya'nın demokratikleştirilmesi silahsızlandırılması ve Nazilerden temizlenmesi kararlarını rafa kaldırırken, İngiliz ve Amerikan askerlerinin denetimindeki bölgelerde, kapitalizmin yeniden hortlatılması faaliyetleri hızlandırıldı. Bu bölgelerde antifaşist örgütlerin birleşmesi, gelişip güçlenmesi engellendi. Kurulan sendikalar kapatıldı. Halkın Nazilere duyduğu kin ve nefret, ABD'den getirilen konserve kutularıyla, bol tüketim malıyla söndürülmeye çalışıldı. Ülkenin hammaddelerinin yüzde 90'ının İngiliz ve Amerikan askerleri denetimindeki bölgede bulunmasından yararlanmak isteyen emperyalistler, «soğuk savaş»ın ilanından sonra Almanya'yı tamamen bölme faaliyetlerini daha da hızlandırdılar. 1948 yılında Amerika'da basılan Marklar Batıda dolaşıma sokularak, Almanya ekonomisi tamamen birbirinden ayrıldı. Daha sonra da Federal Alman Cumhuriyeti'nin ilan edildiği açıklandı. Bunun üzerine 7 Ekim 1949'da Demokratik Alman Cumhuriyeti kuruldu. Postdam Anlaşmasının getirdiği kazanımların korunması, geliştirilmesi ana görev olarak kabul edilmişti.

PLANLAR VE KALKINMA

1948-1950 Ekonomik Planı, DAC'nin yaşamında da önemli olaylardan oldu. Emek üretkenliği yüzde 30, ücretler ise yüzde 15 artırıldı. Bu arada Aktivistler Hareketi başlatıldı. Halkın malı olan işletmelerde çalışan işçiler, üretkenliği artırmak, yeni yöntemler geliştirmek, toplumun daha hızlı kalkınmasına katkıda bulunmak için birbirleriyle yarışa girdiler. Yalnızça 1948 yılında 4 milyon emekçi, 291 bin yeni teknik geliştirerek 100 milyon marklık tasarruf sağladılar.

1952 yılında yapılan Alman Sosyalist Birlik Partisi 2. Kongresi, sosyalist kalkınma yolunun seçilmesini kararlaştırdı. Bu arada emperyalist ülkeler DAC'ne ekonomik ambargo uyguluyor, sabotajlar yapılıyor, emperyalizmin ajanları ülke içinde çeşitli kışkırtmalara kalkışıyorlardı. 17 Haziran 1953'deki karşıdevrimci komplo boşa çıkarıldı. 1955 yılında ilk Beş Yıllık Planın sonuçları alındı, sanayi ve tarım üretiminde önemli artışlar kaydedildi. Daha sonra da sosyalizm yolunda önemli adımlar atıldı.

1971 yılındaki ASBP 8. Kongresinde DAC'nin ekonomik ve toplumsal bakımdan hakettiği başarılı adımlar vurgulanıyor, gelişmiş sosyalist toplumun tüm ögeleri inceleniyor ve yeni görevler saptanıyordu. MAC, kuruluşunun 30. yıldönümünde, hızla yeni adımlar atıyor, sosyalist kalkınmanın, planlamanın meyvelerini devşiriyor. 1976-1980 planıyla da şu hedeflere koşuyor:

— Ulusal gelir yüzde 30 artırılacak.

— Bu amaçla üretim yüzde 36 artırılacak, emek üretkenliği buna uygun artış kaydedecek.

— Elektrik enerjisi üretimi yeni merkezlerle geliştirilecek.

— Hammadde kaynaklarının daha etkin işlenmesi sağlanacak.

— Yeni makineler, donanım, aletler kullanılacak.

— İnsan sağlığının korunması, insanların kültürel ve toplumsal tüm gereksinimlerine yanıt getirilecek.

● DAC'de çocuklar toplumun tek ayrıcalıklı sınıfıdır.

İsrail ateşkesi kabul etmedi

Dış Haberler Servisi — İsrail askeri sözcüsü yaptığı bir açıklamada, İsrail'in BM Barış Gücü tarafından önerilen ve Filistin Kurtuluş Örgütü tarafından kabul edilen ateşkesi kabul etmeyeceğini bildirdi. Sözcü, İsrail ordusunun Filistin kamplarına ve Filistin halkına karşı saldırılarını sürdüreceğini söyledi. İsrail askeri sözcüsü, Filistinli gerillalar Güney Lübnan'da bulundukları sürece saldırıların devam edeceğini açıkladı.

Bilindiği gibi Filistin Kurtuluş Örgütü önceki gün, Lübnan sorununa çözüm bulmak amacıyla, İsrail ve Güney Lübnan'daki faşist - falanjistlere karşı önerilen ateşkesi kabul etmişti.

Schmidt: «Sovyet tehdidine inanmıyorum»

Dış Haberler Servisi — Federal Alman Şansölyesi Schmidt, Sovyetler Birliği'nin Batı'ya karşı askeri bir tehdit oluşturduğuna inanmadığını söyledi. İngiltere'de yayınlanan Economist dergisine bir demeç veren Schmidt, doğu-batı yumuşamasının dünyanın en önemli sorununu oluşturduğunu belirterek bu alanda önemli bir rolü olan SALT-2 antlaşmasının Amerikan Kongresinde en kısa zamanda onaylanmasını istedi. Schmidt «Sovyet askeri tehdidi»ne inanmadığını açıklayarak Sovyetler Birliği'nin savaş değil güvenlik istediğini söyledi.

Carter'in Seçim Komisyonu, Kennedy'nin Seçim Komisyonu'nu dava etti

Dış Haberler Servisi — ABD Başkanlığı için yapılacak seçimlerde Carteri desteklemek için kurulmuş olan komisyon, Kennedy'yi aday göstermek için çalışma yürüten komisyonu dava etti. Carter'ın seçim komisyonu, yüksek seçim organı Federal Seçim Komisyonu'na başvurarak, Kennedy'nin seçim komisyonunun parasal fon toplarken yasaları çiğneyen uygulamalar yaptığı'öne sürdü ve olayın soruşturulmasını istedi.

SOSYALİST ÜLKELER ARASI GAZ BORU HATTI AÇILDI

Moskova, (A.A.) — TASS Ajansı, Urallar'daki Orenburg yataklarını Karpatlar'a bağlayan «Soyuz» (Birlik) adlı gaz boru hattının tümüyle işletmeye açıldığını bildirdi.

2.750 Km. uzunluğundaki bu boru hattı, Bulgaristan, Macaristan, Demokratik Almanya, Polonya, Çekoslavakya ve Sovyetler Birliği'nin ortak çabaları sonucunda gerçekleştirilmiştir. 1 Ocak tarihinden itibaren bu boru hattından, ilgili altı sosyalist ülkeye yılda 15.5 milyar metre küp Sovyet doğal gazı nakledilecek.

Dünyaturu

- **ÇİN** Hükümeti, Japonya'ya sattıkları petrolü önümüzdeki yılbaşından başlayarak azaltacağını açıkladı. Japonya'ya petrol veren en önemli şirketlerden, Amerika'nın Gulf Oil şirketi de Aralık ayının başından itibaren Japonya'ya petrol satışlarını azaltacağını açıklamıştı.
- **BATI** Alman Tarım Bakanına göre, gıda açığı bulunan ülkelerde açlık tehlikesi giderek artıyor. Bakan, en az 500 milyon insanın yakın gelecekte açlık tehlikesiyle karşı karşıya olacağını bildirdi.
- **HİNDİSTAN** Hükümeti, stokçular ve karaborsacıların sorgusuz derhal tutuklanmaları ve yargılanmadan altı ay süreyle tutuklu kalmaları için özel bir yasa çıkarttı.
- **VENEZUELA** Üniversitesinden bir grup araştırmacı cüzzama karşı bir aşı buldular. Cüzzama karşı aşı bulan ekip, aşı ile ilgili ayrıntılı bilgileri 15 Ekim tarihinde Cenevre'de yapılacak Uluslararası Cüzzam Konferansında açıklayacaklarını bildirdiler.

Şili'de gazetecilere baskılar kınandı

Şili'de gazeteciler üzerinde süren baskıdan kaygı duyulduğu açıklandı. Londra'da bir açıklama yapan Uluslararası Basın Enstitüsü Başkanı Peter Galliner, Şili'de gazeteciler üzerindeki baskı ve iletişim araçlarının devletçe kontrolünün, bu ülkede bir uluslararası basın enstitüsü şubesi açılmasını engelleyebileceğini söyledi.

- **KIBRIS**'ta aralarında bir kadının da bulunduğu, faşist Sampson darbesine katılan 9 öğretmenin yargılanmak üzere mahkemeye sevkedileceği bildirildi.
- **UNCTAD** tarafından hazırlanan bir raporda, 1980 yılının, petrol üreticisi olmayan gelişme yolundaki ülkeler için, 1979'dan daha kötü olacağı vurgulandı. Rapora göre, bu ülkelerin net dış borçları, 1979-80 döneminde 82 milyar dolar artarak 358 milyar dolara ulaşacak. Bu ülkelerin ödemeler dengesi açığının da, aynı dönemde 55 milyar doları bulması bekleniyor.
- **KÖRFEZ** bölgesindeki petrol alanlarının ABD tarafından askeri işgalinin, petrol üretiminin kesin olarak durmasına yolaçacağı, ABD'nin Suudi Arabistan eski Büyükelçisi tarafından açıklandı. Artık resmi görev almayan James Atkins, bir işgal anında tüm Suudi Arabistanlı işçilerin petrol çıkartma ve taşıma tesislerini tahrip edeceklerini belirtti.

AÇIKLAMA

Yazarımız Hüseyin Baş yıllık izninin bir bölümünü kullandığından, yazılarına kısa bir süre ara verecektir.

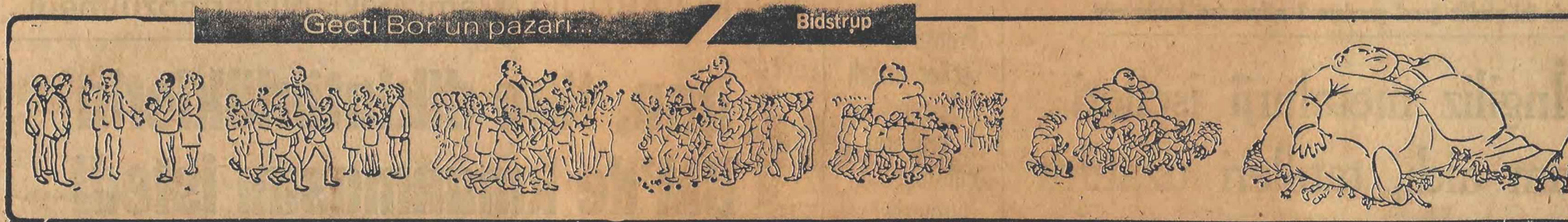

Geçti Bor'un pazarı...

Bidstrup

Herluf Bidstrup'la bir söyleşi...

"HAKSIZLIĞI HİÇBİR ZAMAN İÇİME SİNDİREMEM,,

Herluf Bidstrup, Danimarka Komünist Partisi yayın organı «Land og Folk» gazetesine karikatür çiziyor. Bidstrup sanatını dünya işçi sınıfı hareketinin yolunda kullanıyor, Sanatçıyla yapılan bir söyleşiyi sunuyoruz:

- **Konuşan:** Viktor LEBEDEV
- **Çeviren:** Ramadan ŞENTÜRK

Danimarka Komünist Partisi yayın organı «Land og Folk» gazetesine birkaç kez telefon ettikten sonra nihayet tanıdık sesi duyabildim:

— «Yarım saat daha çalıştıktan sonra karikatürü sayıya vereceğim... Ve ondan sonra boşum.»

«Halklar Arasında Barışı Güçlendirme» Uluslararası Lenin ödülü sahibi Danimarkalı sanatçı Herluf Bidstrup kendi sanat çalışmasını çoğu zaman gazetecilikle eşdeğer görüyor. Gerçekten de, işi daha çok bir gazetecinin çalışmasını andırıyor. Bidstrup'un yeteneği belli bir düzeydedir, fakat düşüncesi o denli hızlı ki, onun politik karikatürü çoğu zaman yazı işlerinin yorumundan önce geliyor.

— «Tüm dünyada barbarlığın silahı NÖTRON bombasının yasaklanması gösterileri sürüyor», diyor Herluf Bidstrup. «Ben kendimi, halklar arasında silahsızlanma, yumuşama ve işbirliği için savaşan bu milyonlar ordusunun bir neferi olarak görüyorum. Halkımla beraber bu saflardayım. İnsan hakları konusundaki iki yüzlü burjuva propagandasının içyüzünü açığa vuruyorum. Bu kampanya, insanı çileden çıkaracak şekilde, somut gerçeklerle çelişiyor. Kapitalist ülkelerdeki işsizlik ile insan haklarını nasıl birarada düşünebiliriz? Kapitalizm insanı çalışma hakkından bile yoksun bırakırken, insan haklarından söz edilebilir mi!»

«— Haksızlığı hiçbir zaman içime sindiremem...» diye devam ediyor sanatçı. «Sömüren ile sömürülen ve iyi ile kötü varoldukça, karikatürlerimi, dünya barışı için, hakları için, ekmek için savaşan insanlara yardımcı olan bir silah olarak görüyorum.»

«— Karmaşık ve zor bir zamanda yaşıyoruz», diye devam ediyor Bidstrup. «Soğuk savaşa dönülmesini isteyen karanlık güçler hâlâ ayakta. Şimdi yeni müttefiklerini, Pekin'li hegemonyacıları da yanlarına aldılar. Bu durumu ağırlaştırıyor.. Demek ki, kalemimin ucu her zamankinden daha sivri olmalı...»

Evet, Herluf Bidstrup'un politik karikatürü büyük ve önemli işler beceriyor. Blok notundan, dünyanın iyiye doğru değişmesine yardım edecek karikatürler uçuyor dünyaya hergün..

— «Biliyor musunuz —Bidstrup gülümsüyor— emek ile sermaye, ilerici güçler ile gerici güçler, savaş ile barış güçleri arasındaki savaşımın keskinleştiği dönemde politik vergi, benim esas işim olmasına karşın, ara sıra kendimi geçici bir süre için çetin «vatani görevini» yapan bir mizahçı olarak görüyorum.

Tüm insanları ilgilendiren konularda mizah serilerine devam etmeyi, insanların zayıf yönlerine gülmeyi her zaman isterim. Zaman zaman, özellikle politik karikatürden arta kalan zamanlarımda bunu yapıyorum da.»

Herluf Bidstrup çok çalışıyor. Hemen hergün «Land og Folk» sayfalarında bir karikatürü çıkıyor. Fakat sanatçı, ilk yayınladığı çalışmasını belleğinde iyi saklıyor.

Daha Kraliyet Güzel Sanatlar Akademisi'nde okurken, bir akşam, nasılsa başlamış çizmeye. Almanya'da iktidara Naziler gelmiş. Bidstrup radyonun başında Hitler'in tarihsel konuşmalarından birini dinliyormuş. Elleri otomatikman kağıda kaleme uzanmış ve çılgın Führeri yansıtmaya başlamış. Antifaşist «Kulturkampfen» dergisinde yayınlama olanağı bulduğu ilk karikatürler serisine bununla başlamış. Daha sonra Bidstrup'un bir çok antifaşist karikatürü yayınlanmış.

«Biliyor musunuz..» diyor Bidstrup, «antifaşizm herhalde benim kanımda. Gericilerin, insan düşmanlarının ideolojisini içime sindiremiyorum.

Hitlercilerin Danimarka'yı işgal ettiği yıllarda, sanatçı gizli çalışan Komünist Parti'siyle ilişki kurmuş, ondan sonra da partide ve gazetesinde çalışmaya başlamış. «Land og Folk» legale çıktıktan sonra, ilk sayısında Herluf Bidstrup'un karikatürü yer almış. O zamandan beri de sanatçı gazetenin sürekli çizeridir.

— «Politik düşmanlarım beni sevmezler», diyor Bidstrup. «Kitaplarım yıllarca tezgâh altında durabilir. Bu da benim çalışmama gösterilen bir tür «ilgi»dir. Benim yergimden şikayet bile ediyorlar, parlamentoda böyle bir durum olmuştu. Demek ki doğru çalışıyorum, tam hedefe isabet ettiriyorum. Yerginin görevinin, doğrudan yana savaşım olduğunu bilen dostlarımın sözleri de bunu kanıtlıyor.

... Herluf Bidstrup'la değişik konularda uzun bir süre daha konuştuk. Birçok konuya değinemedik. Sanatçıyı yeni işler bekliyordu. Anderson sokağında vedalaştık. Karanlıklara karışıp gittiğinde, düşündüm: Geçmişin büyük masalcısı, sıcak ve insancıl sanatıyla yüreklere iyilik tohumları ekermiş. Onun yurttaşı olan, sanatçı Herluf Bidstrup da, sanatıyla, hergün dünyada varolan iyilikler ve güzellikler için savaşıyor.

Sanat Dünyasından haberler

● ŞEHİR TİYATROLARI, AHMET VEFİK PAŞA TİYATROSUNUN 100. KURULUŞ YILDÖNÜMÜNE KATILIYOR

Oyunlarımızdan, Fatih Tiyatrosu'nda sergilenecek olan Sersem Kocanın Kurnaz Karısı ile Üsküdar Tiyatrosu'nu açacak olan Atmasyonya Berberi, Bursa Ahmet Vefik Paşa Tiyatrosu'nun 100. kuruluş yıldönümü nedeniyle Bursa'ya gidecek. Ahmet Vefik Paşa Tiyatrosu'nun kuruluşunu konu olan Haldun Taner'in Sersem Kocanın Kurnaz Karısı adlı oyunu 9/14 Ekim, Aziz Nesin'in Atmasyonya Berberi de 23/27 Ekim tarihlerinde Ahmet Vefik Paşa Tiyatrosu'nda sergilenecektir. Aynı tiyatroda 14 Ekim 1979 saat 20.30'da, «Geleneksel Türk Tiyatrosu» üzerine Münir Özkul ve Hayati Asılyazıcı'nın katılacağı bir söyleşi düzenlenmiştir.

● BOĞAZİÇİ ÜNİVERSİTESİ KARİKATÜR KULÜBÜ SERGİ AÇTI

Boğaziçi Üniversitesi Karikatür Kulübü (BÜKAK) 1979-1980 çalışma yılında ilk sergisini açmış bulunmaktadır. BÜKAK adına bu sergiye Burhan KUM, Emin Naci AKKUYU, Kemal PAŞAMEHMETOĞLU, Adnan KORU, Firuz KUTAL katılmaktadır. Sergi 8-13 Ekim tarihleri arasında Üniversite Kırmızı Salonu'nda gezilebilir.

İSTANBUL 9.cu İCRA MEMURLUĞUNDAN

GAYRİMENKUL SATIŞ İLANI

Dosya No: 1979/17 Talimat

Eminönü, Kemalpaşa Mah. Yeşiltulumba Sok. kain 18/1 kapı nolu, 186 pafta, 912 ada, 47 parsel sayılı arsa üzerine inşa edilmekte olan kargir iş hanının 2. katta 7 sıra nolu büroya kat irtifaklı 90/3300 ve 8 sıra nolu büroya kat irtifaklı 90/3300 ve 9 sıra nolu büroya kat irtifaklı 150/3300 hisseleri bir borçtan dolayı hacz edilmiş ve açık arttırma suretiyle satışa çıkarılmıştır.

İMAR DURUMU: İst. Bel. İmar ve Planlama Müd.nün 3.9.1979 tarihli imar krokisine göre 18.50 mt. yüksekliğinde, krokisinde taralı olarak gösterilen yerde yapmak, derinlik ve arka bahçe mesafesinde ön ve yan bahçe mesafesi olmayan bitişik inşaat nizamında bünyesinde otopark tesis edilmeyen beher otopark bedeli 60.000.00 TL. olan çatı veya çekme katsız, iskân sahasında yeni bir inşaat yapılabilir.

HALİ HAZIR DURUMU: Gayrimenkul Eminönü, Kemalpaşa mahallesi, Aksaray mevkii Ordu Caddesinden ayrılan Yeşil Tulumba sokağında 18/1 kapı nolu Engin iş hanının 2. katındaki üç adet büro odalarıdır. Her katında zemini mermer döşeli duvarları tavana kadar beyaz fayans kaplı lavabolu klozetli 1 WC vardır. Büro oda kapıları çift kontraplak presli yağlı boyalı ahşapdır. Her üçünün de zeminleri marley kaplı olup penceleri de aliminyum konstrüksiyondur. Duvarları plastik badanalıdır. 7 ve 8 nolu bürolar arka bahçeye 9 nolu büro ise yola bakmaktadır. 7 nolu büro 15 M2, 8 nolu büro 16 M2 ve 9 nolu büro 25.33 M2'dir. Bürolarda elektrik ve kat WC'lerinde ise su tesisatı mevcuttur.

KIYMETLERİ:

1— 90/3300 arsa paylı 2. kat 7 nolu büroya 375.000.00
2— 90/3300 arsa paylı 2. kat 8 nolu büroya 375.000.00
3— 150/3300 arsa paylı 2. kat 9 nolu büroya 500.000.00 TL. kıymet taktir edilmiştir.

Müzayedeye iştirak edeceklerin muhammen kıymetin % 10 nispetinde nakti teminat akçesi yatırmaları veya milli bir bankanın teminat mektubunu ibraz etmeleri icap eder. Dellaliye resmi, ihale damga pulu bedeli, tapu harç ve masrafları ile tahliye ve teslim masrafları alıcıya aittir.

İlk açık arttırmasının 13.11.1979 Salı günü saat 14.00'den 14.30'a kadar 7 nolu, saat 14.45'den 15.15'e kadar 8 nolu ve saat 15.30'dan 16.00'ya kadar 9 nolu büronun satışları İstanbul'da 9 İcra Dairesi'nde yapılacaktır. Attırma şartnameleri herkesin görebilmeleri için 26.10.1979'dan itibaren dairedeki özel kartonda açık bulundurulacaktır. Talipliierden şartname talep edildiğinde 500 krş.luk posta pulu gönderildiğinde adreslerine bir örneği gönderilecektir. İlk açık arttırmada teklif edilen bedeller muhammen kıymetin % 75'ini bulmadığı takdirde en çok arttıranın taahhüdü baki kalmak üzere arttırma 10 gün daha uzatılarak onuncu 23.11.1979 Cuma günü saat 14.00'den 14.30'a kadar 7 nolu, saat 14.45'den 15.15'e kadar 8 nolu ve saat 15.30'dan 16.00'ya kadar 9 nolu büroların satışları yine İstanbul'da 9. İcra Dairesi'nde yapılacak ikinci açık arttırmalarında en çok arttıranlara ihale olunacaktır. İpotek sahibi alacaklılarla diğer ilgililerin ve irtifak hakkı sahiplerinin haklarını, faiz ve masrafa dair olan iddialarını dayanağı belgelerle 15 gün içinde icra dairesine bildirmeleri icap eder. Aksi halde hakları tapu sicili ile sabit olmadıkça satış bedelinin paylaşılmasından hariç kalırlar. Daha fazla bilgi edinmek isteyenlerin memurluğumuzun 1979/17 TA. sayılı dosyası ile memurluğumuza müracaatları, alıcıların satış mahallinde ve saatinde hazır bulunmaları ilan olunur.

(Basın: 7326) — 2476

SANAT... EDEBİYAT... KÜLTÜR...

Şiir kitapları arasında

"Yeryüzü sevdiğim,,

TEKİN SÖNMEZ, «Terden ve dirençten gelen türkü» şiirinde şu tatlı dilleri döküyor:

Acı sözcüğünü bıraktım toprağa / Sonra eğilip yeniden baktım / Yepyeni bir dal köpürüyordu tanla / Doğrulup seni yeniden anlatmak için. / Tükettim bütün sözcükleri / Şiirler yazdım seni anlatmak için. / Toprağın gül kokulu memesi / Besliyordu güzelliği içerden / En civan kahkahayı, terden ve dirençten / Yaratıyordu, doğrulup seni anlatmak için. / Tükettim bütün sözcükleri / Şiirler yazdım seni anlatmak için...

TEKİN SÖNMEZ, bu kitabında da yine sembollerle dolu olmakla birlikte daha sade, lirik şiir denemeleri yapmaktadır. «Hangi kelepçe sonsuz olur» şiirini okuyalım:

Sevdiğim / Seninle olan değişmemizden / Sinemiz gelincik emzirir, nazlı / Becerikli, üveyik kanatlı zaman / Bir o yana / Bir bu yana / halayını çekerek su, hava, toprak / Ve güneşle değiştirip de bizleri / Yaman değişip giderken içimizde / Hangi kelepçe sonsuz kılar / Hangi acı, hangi ayrılık / Sonsuz kılar hangi zindan, sana kendini?...

«GÜN döner, devran değişir» şiirini okuyalım:

Ne çıkar / Biz ki biliyoruz bunca karakol / İşkence, Baskın, bunca cinayet, / Kurulan tank fabrikaları / senin güzelliğine hasretlik olsun / Seni beynimizde değiştiren kan / Kurşun diyedir. / Ne çıkar! Biz ki biliyoruz / Karakolların, kelepçelerin / Ve kurşunlanan grevlerin arasından / Bir vardiya değişimi gibi / Zamanı gelince yol bulup geçilir / Irmağından sel iner, kol kola / Omuz omuza gün döner, devran değişir.

Bu şiirlerin son sözü şu küçük şiirdir:

YERYÜZÜ sevdiğim. Boynundan iğde çiçekleri / Endamından kaysılar derdiğim / Biliyoruz bunları sevdiğim / Yüreği çocuk yüreği anayurt / Yeryüzü / Sevdiğim...

ŞAİRDEKİ güçlü imgelem, ışıklarıyle bir anda gerçeği her yanı ile kavrıyor, sağlıklı dirimcil renklere boyayarak

● **Hasan İzzettin DİNAMO**

dizelere sunuyor:

Ne varsa bizim olan, ne varsa / Gençlik ağzımızda sıcak bir tandır ekmeği / Coşku, üç öğün katık / Ter ve yanık kehribar kokusu havada / Isırılmış ay altında kuşburunlar / Ya da dört yan oltu taşından toz-bulut / Kapkara.

«ALIP GETİREN KAN» şiirinde şöyle bir dörtlük var:

Kapadık kapıları pusulara / Hızır paşalara, Anzarvurlara / Çelik yelekli, ödüllü muhbirlere kapadık / Merdivenleri çıkıyoruz: Tak, tak, taka, tak..

Tekin Sönmez'in şiir söyleyişi tökezleme bilmeyen bir üstün ritme ulaşmış gibi görünüyor.

«YARDIMA düşen bir şey var» şiirini okuyun:

Yadıma düşen bir şey var şu anda / Düşen bir şey var şu anda yadıma. / Bir şey var fotoğraf gibi sessiz / Duruyor uykuyla uyanıklık arasında / Öyle yorgun ve sorularla yüklenmiş / Yüzünden damlalardan bir şeyler var. / Yüzü kuru topraklar gibi kederli / Yadıma düşen bir şey var şu anda: / Öyle uzak bana ıpıssız ve yalnız / Öyle yakın bana dalgalı ve kalabalık / İçinde taşıyor: Yunus'u Aslı'yı ve Kerem'i / Hoca Nasrettin'le gülüyor umutsuzluğa / Bedreddin gibi kucaklıyor toprağı ve ekmeği / Bir şey çoğalıyor geceyle gündüzün arasında.

TEKİN Sönmez bu kitabında söylemek özgürlüğüne ulaşmış görülüyor. Bütün sözcükler, bir kez şairin yüreğini dolduran sevgi pınarına dalıp çıkarak dizelerde yeralıyor. Böylece sıcakkanlı bir söyleyiş oluşuyor. Şairin eski kitaplarındaki şiirlerinde belki çok güzelleri de vardı. Ancak, onlar, bunlar kertesinde özgürce söylenmiş değildi. Şair, onları sanki ocaktan kıskaçla alıyor, suya batırıp soğutuyor, sonra dizelerine yerleştiriyordu. Tekin Sönmez, bu kitabında şiirlerini birer bardak su gibi dökebilecek bir kolaylığa ulaşmış. Zeki bakışlarla dizelerin üzerinde dolaşıyor. Bütün şiirlere dingin bir ruh egemen.

---

7 Ekim 1979 Pazar

(KAPALI SALON TOPLANTILARI)
BÖLGE VE YERİN ADRESİ

● **ŞİŞLİ**
Hürriyet Mah. Cemil Bengi Cad. No: 84 ŞİŞLİ
Saat: 18.00-24.00

● **ŞİŞLİ**
Ayazağa Köy Kıraathanesi
Saat: 17.00-24.00

● **SARIYER**
Reşitpaşa Meydan Kıraathanesi EMİRGAN
Saat: 17.00-20.00

● **EYÜP**
Kocatepe 19. Sok. No: 101 Çalışkan Kardeşler Kahvesi BAYRAMPAŞA
Saat: 16.00-24.00

● **EMİNÖNÜ**
Yenikapı, İskele Meydanı No: 6 AKSARAY
Saat: 17.00-24.00

● **ÜSKÜDAR**
Su İş Cad. No: 49 ÜMRANİYE
Saat: 16.00-24.00

● **ADALAR**
Mızrak Sok. No: 26 HEYBELİADA
Saat: 15.00-17.00

(KAPALI SALON TOPLANTILARI)
BÖLGE VE YERİN ADRESİ

● **KARTAL**
Ecevit Cad: No: 41 Doğu Kıraathanesi Gülsuyu - Maltepe
Saat: 17.00 — 24.00

● **KADIKÖY**
Evlendirme Dairesi
Saat: 14.00 — 18.00

● **ÜSKÜDAR**
Tunusbağı, Dönme Dolap Sok. 56
Saat: 16.00 — 20.00

● **YALOVA**
Gaziosmanpaşa Mah. Aziz Tetik'in kahvesi
Saat: 18.00 — 23.30

● **FATİH**
Esnaf Lonca Cad. No: 68 AYVANSARAY
Saat: 16.00 — 24.00

● **BEYKOZ**
Gümüşsuyu Merkez Kıraathanesi No: 2, Mehmet Düz'ün kahvesi
Saat: 18.00 — 22.00

● **SİLİVRİ**
Seymen Köy Kahvesi
Saat: 18.00 — 20.00

● **ÇATALCA**
1 — Tepecik Köyü
Saat: 14.00 — 18.00
2 — Ahmediye Köyü
Saat: 18.00 — 20.00

İstanbul Bağımsız Senatör Adayı

BAKİYE BERİA ONGER'in

Seçim Bürosu'nun Duyurusu

"İstanbul'da seçim kampanyasının resmen başlamasıyla birlikte, işçi sınıfının bağımsız politikasının parlamentoda sözcülüğünü yapmak üzere senatör adayı olan Bakiye Beria Onger, kentin çeşitli semtlerinde açıkhava ve kapalı salon toplantıları düzenlemiştir. Kitlelere, emekçi halkımıza, burjuva reformizminin aldatmacalarını, gerici partilerin içyüzünü sergilemek; alanlarda, kapalı salonlarda faşizme, emperyalizme, şovenizme, tekellere karşı demokrasi güçlerinin bayrağını yükseltmek amacıyla tüm ilericileri güç ve eylem birliğine çağırıyoruz."

MİTİNGLER

7 EKİM PAZAR: GAZIOSMANPAŞA Cumhuriyet Alanı
Saat 13.00 - 15.00

10 EKİM ÇARŞAMBA: Küçük Çekmece Meydanı
Saat: 12.00 - 13.00

12 EKİM CUMA: Bayrampaşa Alanı
Saat: 15.00 - 17.00

13 EKİM CUMARTESİ: EMİNÖNÜ Sultanahmet Alanı saat: 14-16

8 Ekim 1979 Pazartesi

(KAPALI SALON TOPLANTILARI)
BÖLGE VE YERİN ADRESİ

● **BAKIRKÖY**
Çınar Mah. 5. Cad 2. Sok. No: 11 Yeşilbağ / Güngören
Saat: 18.00 — 24.00

● **BEYOĞLU**
Sütlüce, İskele kahvesi No: 2 Beyoğlu
Saat: 17.00 — 24.00

● **BEŞİKTAŞ**
Zeytinoğlu Sok. 27 / E Akatlar / Etiler
Saat: 17.00 — 24.00

● **EYÜP**
Güzeltepe Mah. Tevfik Fikret Cad. No: 1 Alibeyköy
Saat: 16.00 — 19.00

● **BEŞİKTAŞ**
Küçükbebek Çınaraltı No: 2 Çınaraltı Kahvesi
Saat: 18.00 — 24.00

● **KADIKÖY**
Halil İbrahim Arduç'un kahvesi Yumurtacı Abdibey Cad. No: 26 Merdivenköy / Fikirtepe
Saat: 18.00 — 24.00

● **KARTAL**
Kavakpınar Mah. Yayalar Köyü Pınar Kahvesi Kaynarca
Saat: 16.00 — 20.00

● **KARTAL**
Feyzullah Cad. Uğur Kafe Maltepe
Saat: 16.00 — 21.00

● **FATİH**
Sarmaşık Cad. No: 5 Karagümrük / Fatih
Saat: 16.00 — 24.00

● **ÇATALCA**
Yeniköy, Deniz Kıraathanesi
Saat: 17.00 — 22.00

Federal Almanya izlenimleri

KUŞBAKIŞI

KERİM KORCAN

Kimler sorumluydu gamlı gurbetçilikten, el kapılarında ömür sürmeden?...

—4—

Gene de bu kötü şartlara rağmen Kaynar Türk Kitabevi bu hay-ı huy da ezilmemenin varlığını belirtmenin çaresini buldu. Metodik çalışmasını bilen bir kişiydi Yaşar Kaynar. Batı Almanya'da belli bir ölçüde de olsa bizim edebiyatımızı tanıtmanın yaşatmanın yollarını bulmuştu. Frankfurt 30. Kitap Fuarı'na üç tanınmış Türk yazarını da çağırması onun stand'ına olan rağbeti ilgiyi oldukça canlı tutmuştu. Frankfurtta'ki konsolosluğumuzdan tutun da resmi, gayri resmi birçok kuruluş ilgilenmişti Kaynar Türk Kitabevi'yle.

İŞÇİLER VE ÖĞRENCİLERLE KONUŞUYORUZ

İşçiler geldiler önce. Yüzleri güleç, konuştukları düzgün ve her yönleriyle bizim olan kişilerdi bunlar. Ülkemizden haberler sordular. Kendi hayatlarını anlattılar bir de bize. Baktık Türkiyemizin sorunlarına hiçte yabancı değillerdi. Onlarla dertli dertli söyleştik. Sonra öğrenciler geldiler. Garip bir yabansımayla bakıştık önce. Hocaları başlarındaydı. Sonra kaynaşıverdik. Esmer sarışın kumral çocuklar. Kurt gibi sert, kuzular gibi yumuşak bakan çocuklar. Onlar niçin şimdi kendi yurdumuzda değiller? neden kendi çöplüklerinde ötmüyorlardı. Kim, kimler sorumluydu onların gamlı gurbetçiliğinden, el kapılarında ömür sürmelerinden.

● İŞÇİLER GELDİLER ÖNCE. YÜZLERİ GÜLEÇ, KONUŞTUKLARI DÜZGÜN VE HER YÖNLERİYLE BİZİM OLAN KİŞİLERDİ BUNLAR. ONLARLA DERTLİ DERTLİ SÖYLEŞTİK. SONRA ÖĞRENCİLER GELDİ...

BİZLERE ÇOK ŞEY ÖĞRETTİLER

Almancayı nasıl konuşuyorlardı bilemem. Şu var ki Türkçeleri hayli zayıf, anlatımları zorakiydi. Buna rağmen sordular soruşturdular. Bizlerden birşeyler öğrenmek isterlerken, bizlere birşeyler de öğrettiler. İsimlerimiz neydi. Kaç kitap yazmıştık? Hangi konuları işliyorduk nerelerde oturuyorduk? Eğer onlar da kitap yazmak isteseler hangi yolları izlemeleri gerekecekti. Biz yazarlıktan memnun muyduk? Almanya'da nekadar kalacaktık? Acaba onları okullarında da gidip görmemiz mümkün müydü? Mektuplar yazsalar bize acaba üşenmeyip cevaplar verir miydik? Onların seslerini, onların yüzlerindeki sıcaklığı buralara taşımak mümkün olsaydı Fakir ve zengin iki ülke arasında parçalanarak büyüyorlardı. Fakir olan onların kendi ülkeleriydi. Kıyıdan köşeden edindikleri bilgilerle bunun ezikliği içinde olmalıydılar.

O gün öğleden sonra Fuarın 221 numaralı odasında yerimizi aldık. Salon doluvermişti hemen. Kapıyı karşımıza alarak bizim için konulan masalardı sıralandık. Aziz Nesin'in sağında ben, solunda da Fakir Baykurt oturuyordu. Aziz Nesin ilgi çeken uzun bir konuşma yaptı. Bu bizim dinleyiciler karşısında kuvvetli bir yerimiz olduğunu kanıtlıyordu. Kurt dumanlık havayı, yazar da candan bir ilgiyi, ilgilenmeyi sever. Aziz Nesin yer yer edebiyatımızın gücünü vurguluyor ve onun görmezden gelmek isteyen batılıların hangi sebeplerle böyle davrandıklarını açıklıyor ve onların bu davranışlarını genellikle içten içe sürdürdükleri bir Türk düşmanlığına bağlıyordu. Biz onlardan çok zararlar görmüş ve çok da dayaklar atmıştık kendilerine işte bunu unutamıyorlardı.

Onlar bizim edebiyatımızdan geniş tercümeler yapmıyorlarsa, bu kendi bilecekleri bir işti. Ama biz böyle bir şeyin katiyyen peşini kovalamamalıydık. Hiç değilse o Aziz Nesin olarak böyle düşünüyordu. Gençliğinde batı dillerine çevrilmeyi istemişse de hiç değilse bugün o kanıda değildi. Onların çok önemsedikleri Henrich Böll'ü de artık lâyık olduğu yere getirip koymalıydı. Henrich Böll yazar olarak varlığını edebi şakşakçılığa, biraz da reklamasyona borçlu değilmiydi? Haydi ona zebun bir buzağı demeyelim ama, güçlü bir boğa olmadığını da herkes bilmeliydi. Macar asıllı Efraim Kişon da sermaye çevrelerine sırtını dayayarak gülmece ustası kesilmişti. O da aslın da kocaman bir balondu.

SIRA BANA GELDİ

Aziz Nesin bu dikkatle dinlenen sanat üzerine genel konuşmalarından sonra gülmece edebiyatına geçip fıkralar anlattı ve dinleyenleri bir hayli güldürdü. Sıra bana gelince toparlandım. Burası koca Almanya dalga geçmeye gelmez. Türk var, Alman var salonda, dost var düşman var. İmanına yandığımın bir de in havası veren sigara dumanı var. Dikkatle üstlerine basarak iki sözcükle girişi yaptım:

Muhterem dinleyenlerim! (Sehr geehrte Damen und Herren!)

Şöyle devam ettim sonra:

Adım Kerim, soyadım Korcan.

Sosyal konuları biraz da gücümün sınırlarını zorlayarak, şu var ki namuslu bir çizgide işlemeğe çalışan bir yazar diye tanınırım ülkemde. Belirli bir kültür ilişkisini pekiştirmeyi amaçlayarak Kaynar Türk Kitabevi ülkenize çağırmış bulunuyor beni bu sıfatla karşınızdayım şimdi, sevinçliyim, heyecanlıyım. Öyleyse önce, varlığına derin bir ilgi duyduğum Alman halkını, nazik davetiyle bizleri mutlu kılan aziz vatandaşım Yaşar Kaynar'ı saygıyla selâmladığımı belirtmek isterim.

Yaşar Kaynar bana yazdığı bir mektupta diyordu ki: «Çağdaş Türk edebiyatı konusunu Aziz Nesin beyin incelemesini teklif ediyorum, romancılığımızı da siz anlatırsınız.»

Romancılığımızı anlatmak?

Demek ki şimdi ben böyle bir görevle huzurlarınızda bulunuyorum. İşim oldukça zor ve kapsamlı, zamanım ise kısıtlı ve dardır. Bu bakımdan sizlere romancılığımız hakkında, bazı genel çizgiler sunacağım ister istemez. Ne bana bunun için ayrılan zamanı, ne de anlatım gücümü zorlamak niyetinde değilim. Şurasını da açıkça söylemek isterim ki: Roman yazmak başka, roman konusunda konuşmak ise daha başka bir şeydir. Buraya bir işaret koymakta fayda var.

Roman, tarih yazma girişiminden sonra, belki de en önemli buluşu insanların. Hatta bir yerde tarihin, açıklayıcısı, tamamlayıcı. Tabiatı ve toplumu olanca çekiciliği, acı tatlı yanlarıyla bulabilirsiniz onda. Bir sanatçı duyarlığıyla kaleme aldıkları için sizleri bıktırmaz da izlediğiniz satırlar. Aksine derin bir haz da duyarsınız ağır ağır sayfaları çevirirken. Bakarsınız ki toplum ve tabiat yaman bir merakla işlenmiştir. Yani roman, kendi enginlerine alır götürür sizi...

Bu yazı türünü böyle yorumluyor, böyle tanımlıyorum.

Bizde bu türün başlangıcını Namık Kemal'in İntibahı romanına kadar götürürsek, hemen hemen yüzyıl geriye dönmüş oluruz. Ama, yorgunluğumuzu giderecek bir şey bulacağımızı da hiç ummam. Namık Kemal'in o kitapta işlediği konu, çizdiği tipler, hatta konuyu işleyiş tarzı, sararan bir yaprak gibi savrulup gitmiş, erimiş, kaybolmuş geçmişin anaforunda. Sırayı bozmamak için ilgileniyorlar bu gün edebiyat tarihçileri onunla, arada bir iki söz ediyorlar. Derebey batağından sıyrılamamış bir Osmanlı aydın tipiydi Namık Kemal. Zamanın çelişkiler ağında bocalıyor, mutlakiyetten meşrutiyete geçmeyi bir ileri adım sayıyor, cumhuriyetin ise bizi batıracağı inancında bulunuyordu. Kısır bir roman örneğini bize miras bırakması biraz da bundan.

Namık Kemal'in romancılığından sonra, azçok onun çizgisinde, azçok onun ilerisinde romanlar sunulmuştur halkımıza. Onların da artık günümüzde ölü eserler durumuna geldiklerini, rahatlıkla söyleyebiliriz. Yıllar geçer, geriye doğru bakmayı meslek edinenlerin dışında, onlardan edilen tek söze rastlamazsınız. Dilleriyle oldukları kadar, konularıyla da eskidirler. Onları yok farzedersek pek de haksız bir davranışın içine girmiş sayılmayız.

Ama, Namık Kemal'in İntibah'ından tam 34 sene sonra, Ebubekir Hazım Tepeyran'ın Küçük Paşa isimli romanı köye alır götürür bizi ve oradan oldukça canlı çizgiler verir. Sene 1910'dur. Osmanlı İmparatorluğu ikinci meşrutiyeti yaşamaktadır.

● YARIN: BAŞKA ŞEHİRLERE GEÇİYORUZ

---

tırmık

AYDIN ENGİN

İçişleri Bakanı'nın suçu ne?

Nasıldı dünkü gazeteler? Burjuvazi nasıl **«ahlak fazilet namus» çağlıkları** atıyordu gazete sütunlarında? Yerli malı **«Purofumo Skandalı»** nasıl da allandı, pullandı ve tüp gaz kuyruğunda bekleyen yaşlı **teyzenin** benzin kuyruğunda bekleyen bıçkın **şoförün**, kasap vitrininde **«kıyma 180 lira»** tabelasını görüp sarsılan **emeklinin**, pamuğunu yağmur bastırmadan kaldırmak için üçüncü geceyi de uykusuz geçiren Egeli **küçük üreticinin**, toptan ticaret tekellerinin kendisinden 200 liraya aldığı bir çift ayakkabıyı Nişantaş vitrinlerinde 2 bin liradan pazarladığını görüp boğazında bir yumruk düğümlenen **zenaatkarın** tüm ilgisini nasıl da bu olay üstüne çekti burjuvazi?

Tırmık'ımızı ilkin buna batıracağız. Yağma yok. Toza dumana bulayıp kandırmaca yok halkımızı.

Serinkanlı düşünelim. Nedir olay?

Evli barklı İçişleri Bakanı, Aynur Aydan adlı bir aşiftenin koynuna girmiş. Bu, **«gazetecilik»** yapan bir gazeteci tayfasınca öğrenilmiş, fotoğraflanmış, belgelenmiş ve bakan da **«Türk halkından özür dilerim»** deyip istifa etmiş.

Bakınız tekelci basına. CHP'ye en bağlı olanları bile -günün moda deyimi ile **timsah gözyaşları** döküp ahlâk dersleri veriyor, erdem nutukları çekiyor.

Önce bir saptama: **Kepazeliktir Hasan Fehmi Güneş'in yaptığı.** Hayır, öyle bakan filan olduğundan değil. Öyle, **«bir devlet adamının vekar ve cidiyeti ile bağdaşmaz işler»** yaptığından değil. Evli barklı ve uygar bir adam olduğundan kepazeliktir. Adı ne olursa olsun (ister **fuhuş**, ister **zina**, ister **ahlaksızlık**) bağışlanmaz bir sorumsuzluk, bir kepazelik, bir suçtur.

Onu savunmaya kalkanlar ahmak, mazur göstermeye çabalayanlar budalalıkla sakat olsalar gerek.

Ancaaaak... Hasan Fehmi Güneş'e saldırıp ahlak nutukları atanlara bir bakın hele. Burjuvazinin boy boy, deste deste sözcülerine, kalemşorlarına, kodamanlarına bakın hele. **«Tencere dibin kara seninki benden kara»** atalar sözünü kanıtlama yarışındalar bunlar.

MHP sözcüleri saldırıyor. Yani şu Kudret Bayhar adlı senatörleri eroin kaçakçılığından yakalanıp Fransa'da hapishanelerde yatan MHP'liler. Katiller, can alıcılar çetesi ahlak ve erdem nutukları atıyor.

AP'ye bakın hele. Hasan Fehmi Güneş'in karşısında, **pir-ü pak** erdem anıtı gibi ortalıkta dolanan AP sözcülerine, kalemşorlarına bakın hele. Döviz kaçakçılarının, silah kaçakçılarının at oynattığı AP'ye...

MSP'ye bakın hele. Günde beş vakit bilmem kaç rekat **«alkol haramdır»** nutukları atıp, Başkent'in fuhuş yatağı pavyonlarında yeni rakı şişesi ile poz veren parlamenter **Muhyettin Mutlu**'nun MSP'sine... MSP listesinden milletvekilliği yapmış bir zat-ı muhteremin halen Federal Almanya'da eroin kaçakçılığından yargılandığını ve suçunu itiraf ettiğini hatırlayınız...

Ve bir **sınıf olarak burjuvaziye** bakınız hele. Hasan Fehmi Güneş'in evli barklı bir adamken, bir aşifte ile «zina» işlemesine çatal dilleriyle saldıran burjuvaziye bakın hele. Güneş'in suçluluğunu ayyuka çıkararak kendi kirlerini, suçlarını, ayıplarını meşrulaştıran burjuvaziye bakın hele.

Tüm burjuvazi bu zina ve fuhuş olayına saldırınca ne oluyor?

Herifler bal gibi:

— Görüyor musunuz bizim düzenimizi? Ne kadar iyi ne kadar erdemli, ne kadar ahlaklı. Bizim düzenimizde ahlaksızlık edenleri böyle mahkum ederler işte... demeye getiriyorlar

Pışşşşttt. Alıp da kaçan mı derler adama!

Fuhuş ve zina burjuva düzeninin özündedir. Bir Hasan Fehmi Güneş örneği ile bunu örtbas etmek mümkün değil. Burjuva düzenini aklamak mümkün değil.

Nasıl bir **«Yahya Demirel Olayı»** ile burjuva düzeninin dolandırıcılığa karşı olduğunu, dolandırıcıları arasında yaşatmadığını kanıtlamak mümkün değilse...

Nasıl **«Watergate Rezaleti»** ile Nikson'u mahkum edip burjuva politikacılarının rüşvet, şantaj gibi kepazeliklere başvurmadığını kanıtlamak ve böylece burjuva düzenini aklamak mümkün değilse...

İçişleri Bakanı'na saldırıp burjuvazinin ahlak ve namus konusundaki çürümüşlüğünü, çöküşünü örtmek de mümkün değil.

Sözü uzatmayalım. Bilimsel sosyalizmin iki büyük ustası yüzyıl önce belirtti bunu. Bakınız **Marx-Engels**, ünlü anıt eserlerinde **Komünist Manifesto**'da ne diyorlar:

«Burjuva evliliği gerçekte evli kadınlar üzerinde ortaklaşa hak sahibi olma sistemidir... Kaldı ki bugünkü üretim düzenine son verilmesiyle, bu düzenin getirdiği kadınlar üzerinde ortaklaşa hak sahibi olmaya, yani açık ve gizli fuhşa da son verileceği besbelli ortadadır...»

Yeter mi?

Eğer şu anda istifa etmiş durumdaki İçişleri Bakanı Hasan Fehmi Güneş suçlanacaksa, Aynur Aydan adlı aşiftenin koynuna girmesinden çok daha asli, çok daha köklü suçları vardır. Bakan'ın.

Örnek mi?

İlerici Kadınlar Derneği kapatılmıştır ve **Güneş**, İçişleri bakanıdır.

İGD'nin pek çok şubesi kapatılmıştır ve **Güneş**, İçişleri Bakanıdır.

POL-DER'li polisler üzerinde amansız baskılar sürüp gitmektedir ve **Güneş**, İçişleri Bakanı'dır.

Bu suçların herhangi biri istifa nedenidir.

Gerisi burjuvazinin kendi **düzenini aklama yaygarasının kafa karıştırıcı çığlıklarından** ibaret...

AVCILAR BELEDİYE BAŞKANLIĞINDAN

Aşağıda pafta, parsel, yüzölçümü ve malik isimleri yazılı taşınmaz mallar Belediyemiz Gecekondu Önleme Bölgesi içinde kalmaktadır. Mezkür taşınmaz malların 775 Sayılı Gecekondu Kanununun 5 ve 25. maddeleri ile 6830 Sayılı Kamulaştırma Kanunu hükümleri gereğince kamulaştırılmalarına Belediye Encümenimizin 18.9.1979 gün ve 531 sayılı oturumunda karar verilmiş, verilen karar 28.9.1979 tarihinde Bakırköy Kaymakamlık Makamınca onaylanmıştır.

Adı geçen taşınmazların 8.10.1979 günü saat 14.00 de İlçe Takdir Komisyonu tarafından kıymet takdirleri yapılacağından sahiplerinin taşınmaz malları başında aynı gün ve saatte hazır bulunmaları ilân olunur.

Yüksel Çengel Belediye Başkanı

Pafta	Parsel	Miktarı	Niteliği	Edinme Şekli	Malikleri
26	14479	355 M2	Arsa	İfraz	Abdurrahman Kızılağaç: Sadıkoğlu 1/3 Emrullah Mesut Cergel: Hayrullah oğlu 1/3 Robeka Yaffe: Muşekızı 1/3
26	14480	300 M2	Arsa	İfraz	Aynı Malikler
26	14481	300 M2	»	»	» »
26	14482	300 M2	»	»	» »
26	14483	300 M2	»	»	» »
26	14484	300 M2	»	»	» »
26	14485	300 M2	»	»	» »
26	14486	361 M2	»	»	» »
26	14487	372 M2	»	»	» »
26	14488	300 M2	»	»	» »
26	14489	300 M2	»	»	» »
26	14490	300 M2	»	»	» »
26	14491	300 M2	»	»	» »
26	14492	300 M2	»	»	» »
26	14493	300 M2	»	»	» »
26	14494	262 M2	»	»	» »
26	14495	310 M2	»	»	» »
26	14496	330 M2	»	»	» »
26	14497	330 M2	»	»	» »
26	14498	330 M2	»	»	» »
26	14499	330 M2	»	»	» »

Pafta	Parsel	Miktarı	Niteliği	Edinme Şekli	Malikleri
26	14500	330 M2	Arsa	İfraz	Aynı Malikler
26	14501	427 M2	»	»	» »
26	14502	423 M2	»	»	» »
26	14503	346 M2	»	»	» »
26	14504	370 M2	»	»	» »
26	14505	390 M2	»	»	» »
26	14506	408 M2	»	»	» »
26	14507	425 M2	»	»	» »
26	14508	342 M2	»	»	» »
26	14509	285 M2	»	»	» »

Pafta	Parsel	Miktarı	Niteliği	İktisabı	Tarihi	Yevmiye	Maliki
13	4372	7036 M2	Tarla	Tapulama	19.4.969		Hasan oğ. Nuri Adanır
13	4373	7036 M2	Tarla	Tapulama	19.4.969		Hasan oğ. Hakkı Adanır
26	14509	285 M2	Arsa	İfraz	26.1.976	1127	Sadık oğ. Abdurrahman Kızılağaç 1/3 Hayrullah oğlu Emrullah Mesut Cergel 1/3 Muşe kızı Robake Yafe 1/3
26	14479	355 M2	Arsa	İfraz	26.1.976	1127	Abdurrahman Kızılağaç 1/3 Emrullah Mesut Cergel 1/3 Robeka Yaffe 1/3
13	6407	6532 M2	Tarla	İfraz	29.4.1970	3615	Ramazan oğulları Mevlüt Ateş 1/3 Makzut Ateş 1/3 Osman Ali Ateş 1/3
13	6408	3155 M2	Tarla	İfraz	29.4.1970	3615	Ramazan oğulları Mevlüt Ateş 1/3 Makzut Ateş 1/3 Osman Ali Ateş 1/3

(Basın: 22061) — 2478

ACILI YILLAR

Eduard Claudius

Alevler içindeki Avrupa'da bir Alman Komünistinin anıları

Kim tanıyordu yaşamı? Onlar mı, ben mi?

— 122 —

Olup biteni sakin bir şekilde yeniden düşünmeye gücüm yetmemekle birlikte yine de çalışmaya koyuldum. Her şeyin olgunlaşmasını beklemek yerine kendimi eleştiriye pek erkenden sunmamış mıydım? Sonraları bu soruyu kendime sık sık sordum.

Kim tanıyordu yaşamı, onlar mı ben mi? Redaksiyon komitesi olaylar hakkında doğru bir yargıda bulunmaya gerçekten yetenekli miydi? Peki ya ben, çalışma masama oturmuş penceremden sokağa dalan ben de, diğerleri kadar gerçekten ve dünyadan kopmuş değil miydim? Öznel düşüncede varolan rastlantısal her şeyi ölçüyordum. Şunu da biliyordum ki, bu öznel deneyim olmaksızın da asla tek satır yazılamazdı. Yaşamın nesnel gerçekçiliği ile yazarın sanatsal gerçekçiliği nasıl uyuşmaktadır? Bu uyuşum da, yaratımın sadece en mutlu anlarında varolmakta değil midir?

Bu kitabı «Halk ve Evren» yayınlarına götürmemiş olduğuma çok hayıflanıyordum. Bu yayınevinden şimdi tam olarak anımsamadığım bir nedenle ayrılmıştım. Belki de yönetimle aramdaki geçici bir görüş ayrılığı nedeniyle. Ama ne olursa olsun, orada yaptığım ilginç tartışmaları, bana orada büyük cömertlikle gösterilmiş olan anlayış ve yardımı şimdi arıyordum. Her taslak orada acımasızca taranır ve zayıflıklarından arınırdı. Her yeteneğe içtenlik ve sıcaklıkla saygı göstermesini bilen Marianne Dreifuss, kimseye cesaret vermekten de geri durmazdı. Bu yayınevini niye terketmiştim yani?

Sonunda tutup taslağı onlara götürdüm. Bu, biraz yelkenleri suya indirmek gibi oldu. Beni gülümsiyerek karşıladılar. Sakin ve anlayışlı haliyle Bruno Peterson, durumu kolaylaştırmak için elinden geleni yaptı. Kendisine olup biteni anlatmam üzerine taslağı hemen redaksiyona vereceğine ve kabul edilip edilmediğini önümüzdeki günlerde bana bildireceğine söz verdi. Güç geçeceği anlaşılan bir bekleme dönemi yaşıyacağımı sanıyordum. Yazdığım metne bakmaya cesaretim bile yoktu.

Üç gün sonra telefonla aradılar: Taslağımın yayınlanmasına karar verilmişti. Ne zaman biterdi? Sakin bir şekilde çalışmak için neye gereksinimim vardı? Paraya mı? Hayır, öyle mi? Peki neye öyleyse? Benim için o sırada önemli olan tek şey, yayınevinin taslak metnimi kabul etmesiydi. Çılgın gibi çalışmaya koyuldum. Pencereden bakınca Potsdam'ı, gölleri, yıkılmakta olan şatoyu, eski Belediye Binası'nın yıkıntılarını görüyordum.

(Devamı yarın)

Ersoy, maçtan sonra «F.Bahçe intihar etti» dedi

F.Bahçe Trabzon'a bir puan sundu: 1-1

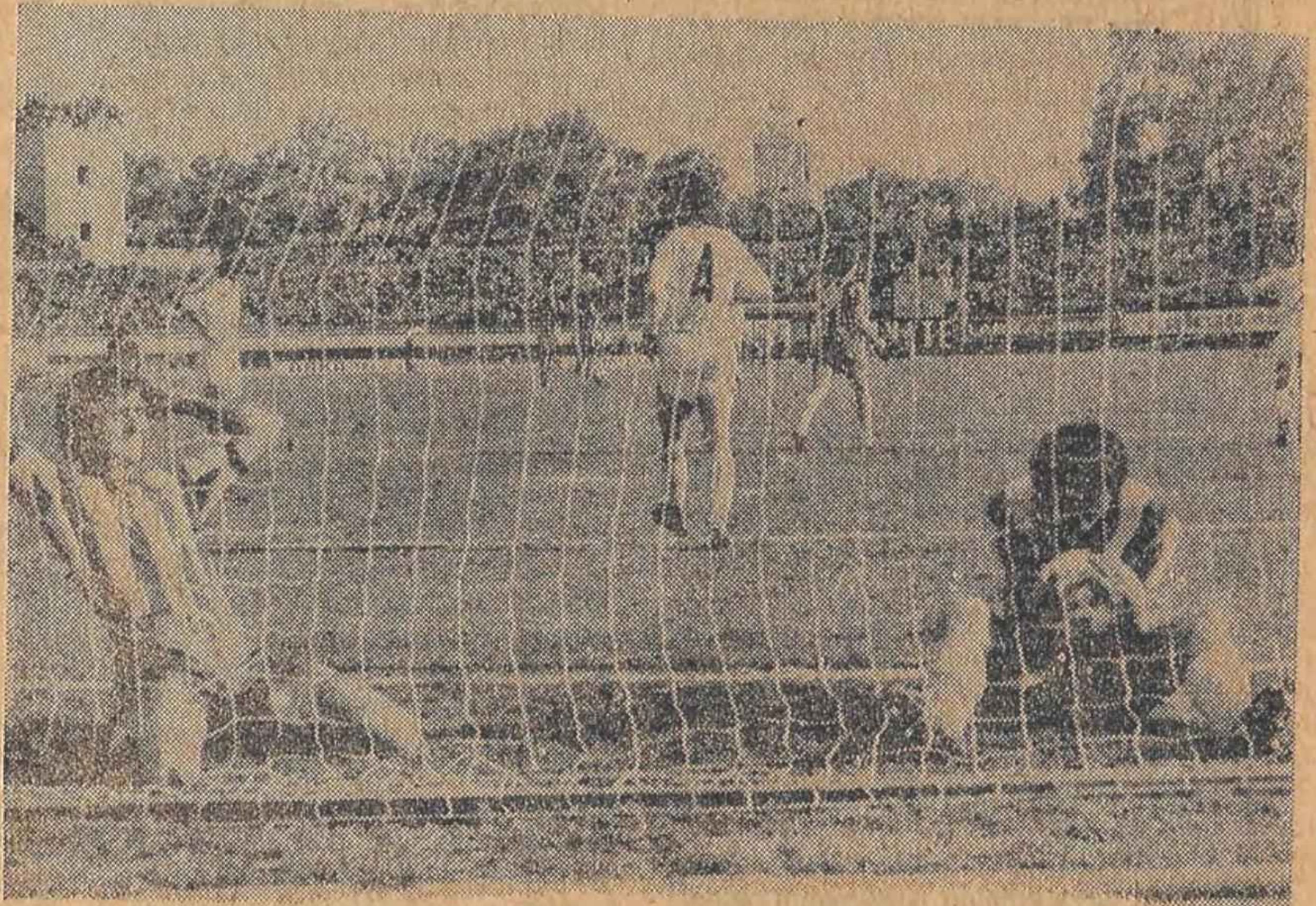

Trabzonspor'u ilk yarıda yenik duruma düşüren, Hüsnü'nün kendi kalesine attığı golden sonra Sarı-Lacivertli futbolcuların sevinci. (Fotoğraf POLİTİKA)

● Süheyl KADAK

Fenerbahçe ilk yarının sonlarına doğru beklenmeyen bir gole kavuştu. 43. dakikada sağ kanatta iyi bir yer tutmuş olan Tuna topla buluştu. Tuna'nın yaptığı ortaya Raşit ve Şenol birlikte çıktılar. Top iki futbolcuyu da geçerek Hüsnü'nün önüne düştü. Trabzonspor'lu futbolcu topu çıkarmaya çalışırken kendi kalesine attı ve karşılaşmanın ilk yarıyı 1-0 Fenerbahçe lehine kapandı.

İkinci yarıda dağılan Trabzonspor, B. Mehmet'in attığı bir köşe vuruşunda büyük hata yapan Fenerbahçe'li futbolcuların sayesinde bir gole kavuştu. 70. dakika da Trabzon kalesi önünden Fenerbahçe yarı sahasına, sağ kanata dek uzanan topu Selahattin yakaladı. Bu futbolcunun uzattığı topla ceza sahasına inen Serdar takımına bir puan getiren golü attı: 1-1

HAKEMLER: Nihat Özbirgül (2), Orhan Tarhan (2), Turhan Özener (2)

FENERBAHÇE: Adem (3)-Emin (1), Yaşar (1), Erol (2), Cem (2), Yenal (2)-Önder (3), Tuna (3), B. Mehmet(1)-Selçuk (1) (Şevki 1), Raşit (2), Cemil (1)

TRABZONSPOR: Şenol (2)-Turgay (2), Yaşar (2) (İsmail 3), Hüsnü (2), Mustafa (4)-Serdar (4), Güngör (2), Selahattin (2) (Hüseyin 1)-Galip (2), Tuncay (2), Cemil (3)

Sınırsız Kapitülasyonlar

● Metin KURT

Her alanda olduğu gibi, futbolda da «idare-i maslahatçı» bir tutumla başarıya ulaşılamaz. Eskiden iyi futbolcu diye, ara sıra bir iki pas atar diye, sahada isimleri olan, ama cisimleri olmayan futbolculara, takım içersinde sınırsız kapitülasyonlar tanınırsa, o takım savunmada sürekli eksik adamla yakalanır ve sonuçta golü yer...

Serdar'ın attığı Trabzonspor golünde, Fenerbahçe savunmasında iki adam bulunurken, bordo-mavili atak oyuncuların sayısı 5 idi. Gol olduğu zaman bazı sarı-lacivertli futbolcular Trabzonspor yarı alanında seyirci gibi elleri bellerinde maçı izliyorlardı.

Golün dışında da geriden atak yapan bütün bordo-mavili futbolcular Fenerbahçe savunmasında sürekli açık buldular.

Bunun sorumlusu Fenerbahçe savunma adamları değildi. Cemil ve B. Mehmet'in yükünü taşımaktan kendi görevlerini yapamaz hale gelen Önder, Tuna ve Raşit hiç ama hiç değildi.

Kısacası bir puanı Trabzonspor'a Fenerbahçe' Teknik Yöneticileri sundu..

Son yıllarda Türkiye standartlarının üstünde bir futbol sergileyen ve taraflı tarafsız tüm sporseverlerin beğenisini kazanan Trabzonspor'da dünkü maçta eski günlerini arattı.

Fenerbahçe karşısındaki Trabzonspor vasat bir lig takımı görünümündeydi. Serdar'dan başka oyunun yazgısını değiştirecek oyuncusu bulunmayan bordo-mavililer bu yıl lig maratonunda iyice terleyeceğe benzer.

Özetlersek, keçi boynuzu tadı veren karşılaşmada iki takımda yengiyi haketmedi. Doğal olarakta sonuçta puanlar paylaşıldı...

Trabzonspor'da başta Serdar olmak üzere, Mustafa ve Turgay arkadaşlarına oranla daha başarılı olurlarken, Fenerbahçe'de Adem, Önder ve Tuna'nın çabaları maçın sonucunu değiştiremedi...

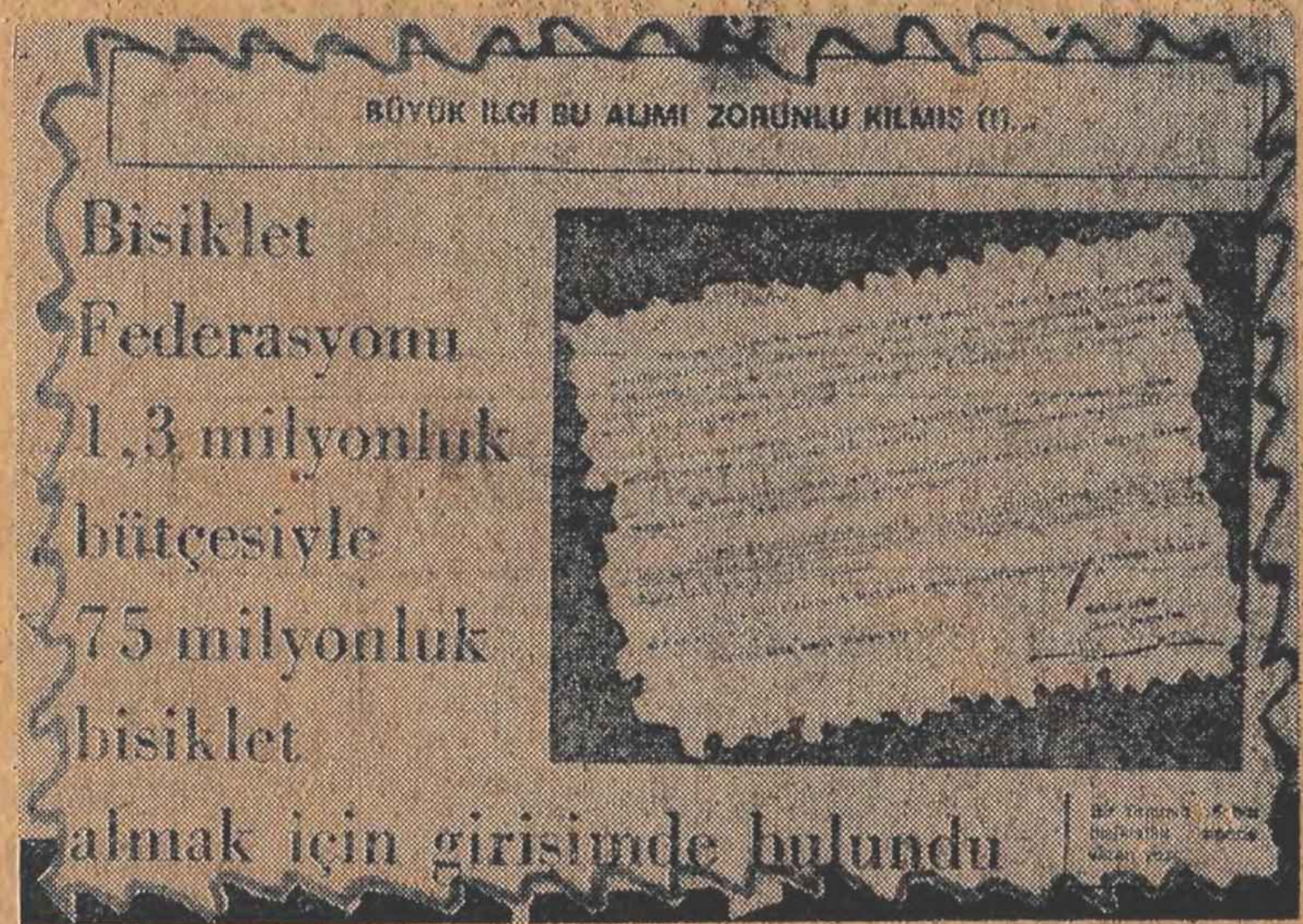

BÜYÜK İLGİ BU ALIMI ZORUNLU KILMIŞ (!)...

Bisiklet Federasyonu 1,3 milyonluk bütçesiyle 75 milyonluk bisiklet almak için girişimde bulundu

BİSİKLET FEDERASYONU GENEL SEKRETERİ BİR İLERİCİ GAZETENİN DE BU OYUNA ALET EDİLDİĞİ GÖRÜŞÜNÜ SAVUNDU

Yerli bisiklet yapımı girişiminin tekellerce carpıtıldığı öne sürüldü

- Bisiklet Federasyonu Genel Sekreteri Tekin Acar «Bisiklet gereksiniminin yabancı tekellerden değil, Türkiye'de bisiklet üretenlerden karşılanmasını istedik. Ancak bizi çıkar çevreleri, maalesef basını da kullanarak, olayı çarpıttılar. Bu nedenle teklif verdiğimiz firmalar ürküttüler. Uzun bir süre geçmesine karşın henüz tek teklif gelmedi.» dedi.
- Acar «Teklif gönderdiğimiz bir firma 5.000 bisikleti yapamayacağını anlayınca, başka bir firmanın bu işi almaması için olayı çarpıttı. 5.000 bisikletin federasyonca alınması diye bir şey söz konusu değildi. Bizden bölge ve kulüplerin talep ettiği bisikletlerin sayısı idi bu sayı» şeklinde konuştu.

Ankara (Politika) — Bisiklet Federasyonu Genel Sekreteri Tekin Acar, olumlu bir girişimlerinin çıkar çevrelerince çarpıtıldığını ve bu çevrelere ilerici bir gazetenin de alet edildiğini savundu. Acar, bu haberlerin nereden kaynaklandığını iyi bildiğini, bu nedenle gerek bu gazeteden, gerekse adı geçen bisiklet firmasından hesap soracağını söyledi.

Acar «bisiklet gereksinmesi büyük boyutlara ulaştı. Bu gereksinme yıllardır yabancı tekellerden kaynaklanıyordu. Biz bunun yerli firmalardan karşılanmasının doğru olacağını savunuyoruz.»

«— Federasyonda görev aldığımız günden beri bölgelerden ve çeşitli kulüplerden bisiklet alınmasına karşıyız. Türkiye'de bu işi yapacak, hele yüklü bir sayı istenirse olanaklarını geliştirerek kaliteli bisiklet üretecek firmalar bulunuyor. Bu nedenle hem Türkiye'de bisiklet sanayiinin gelişmesine katkıda bulunmak hem de yabancı tekellere para kaptırmamak amacı ile 5 firmaya 5000 bisikletin yapılabilmesi için teklif yaptık. Teklifte bunu 2 yıl içinde yapıp yapamayacaklarını, kaç liradan yapılabileceklerini vb. bilgileri sorduk ve belirli bir süre verdik. Ancak bu teklif gittikten bir süre sonra daha önce federasyonlarda görev almış ancak küçük bir imalathanesi olan ve bu teklifi kotaramayacağını bilen bir kişi, bunu çarpıtarak ve yanlış bilgi vererek ve de maalesef ilerici bir gazeteyi bu çıkarına alet ederek haber yayınlattı. Bu haberde sözde 5000 bisiklet 75 milyon ediyormuş, federasyon bu bisikletleri hangi para ile alacakmış vb. gibi hiçbir dayanağı olmayan yalan haberler yer aldı. Birincisi bu teklifte belirtilen bisikletler iki yıl için isteniyor ve bölge ile kulüplerin taleplerini içeriyor.

İkincisi bunun tutarı 75 milyon değil en çok 5 milyon lira civarındadır.

Şimdi bu çıkan yalan haberler nedeni ile diğer firmalar etkilendi. Bugüne kadar hiçbir firma teklif göndermedi. Aslında biz, Sanayi Bakanlığından bu bisikletleri kimin yapabileceğini sormuştuk ve firmaların isimlerini buradan almıştık. Bu haberleri çarpıtarak basına sızdıran firmanın adı olmamasına karşın, biz bu firmaya gene de teklif gönderdik. Ama kendisi bunu kotaramayacağını anlayınca, başkası da yapmasın diye bu işi yaptı. Gazetede çıkan bizim teklif yazısının da alt kısmı kesilmişti. Ancak bunun hesabını sorumlularından soracağız.»

Acar açıklamasında «Şimdi bu haberi yazan ilerici gazeteye soruyorum. Bisiklet gereksinimi yabancı firmalardan mı alınsın? Türkiye'de bisiklet sanayii gelişmesin mi? Bu ilerici gazetenin ilerici olması gereken yazarına soruyorum, hadi bu yalan haberi verenin amacını biliyoruz. Peki senin amacın ve çıkarın ne? Bunu yanıtlamak zorundadır, aksi takdirde kendisinden hesap soracağım» şeklinde konuştu.

Bugün 1. Ligde 5 maç yapılacak

G. SARAY - A. D. SPOR
ADANASPOR - BEŞİKTAŞ

Birinci Türkiye Ligi'nin 7. haftasına bugün yapılacak 5 maçla devam edilecek.

● Galatasaray - AD. D. Sp.

Lig sonunculuğunu sürdüren Galatasaray, İstanbul İnönü Stadı'nda saat 15.30'da Adana Demirspor'la karşılaşıyor. Avrupa Kupaları kazazedelerinden olan Sarı-Kırmızılı takım Belgrat'tan yorgun döndü.

Karşılaşmayla ilgili olarak Galatasaray Teknik Direktörü Turgay Şeren «Bu maçta bir patlama yapmak zorundayız başka çıkış yolu görmüyorum» dedi. Her ne pahasına olursa olsun iki puan almak için uğraş vereceklerini belirten Şeren sözlerine şunları ekledi: «Adana Demirspor maçı bizim için bir dönüm noktası. Kazanmak için elimizden geleni yapacağız. Kızılyıldız'a karşı ortaya koyduğumuz futbol beni umutlandırıyor. Hücum futbolu oynayacağız. Bu arada da defansa gereken önemi vereceğiz.»

Tarafların karşılaşmaya şu kadrolarıyla çıkmaları beklenmektedir.

GALATASARAY: Eser, Müfit, Güngör, Fatih, Erdoğan, Cüneyt, Gürcan, Kemal, Öner, Gökmen, Orhan.

ADANADEMİRSPOR: İzzet, Hüseyin, Hasan, Savaş, B. Orhan, Eren, K. Orhan, Ercan, Rasin, Müjdat, Nevzat.

DİĞER MAÇLAR:

- Altay - Gaziantep
- Diyarbakır - Eskişehir
- Bursaspor - Zonguldak

Eskrimciler, "Bu sporun reklamı yapılmadığından, ilgi görmüyoruz,,

● Atilla KARACA

Ulusal Genç Eskrim Takımı bugün 2. Balkan Gençler Şampiyonasına katılmak üzere Yunanistan'a hareket ediyor. Türkiye'nin teklifiyle düzenlenen Balkan Gençler Eskrim Şampiyonasının ilkine çeşitli nedenlerden dolayı katılamayan genç eskrimcilerimiz şampiyonaya oldukça ümitli gidiyorlar.

Genç eskrimcilerimizle yaptığımız söyleşide hepsi Türkiye'de eskrimin geri kalmasının nedenlerinde görüş birliğine vardılar.

TUNCEL UZEL (ESKRİM FEDERASYONU ÜYESİ)

Eskrim'de sorunlarımızın başında antrenör ve malzeme problemi bulunuyor. Öncelikle her bölgede yeteri kadar antrenör yok. Bütün branşlara para harcanıyor. Bu para antrenörleri eğitmek için kullanılmalı, kendilerine iş imkanı sağlanmalı. İleri bir öğretim düzeyinde bulunan antrenör yetiştirecek hocaların yurtdışında kendi branşı dahilinde bir aylık, iki aylık değilde uzun vadeli olarak kurslar görmüş olması gerekir.

Malzeme sorunuda ona keza. İki yıldır malzeme sorunu had safhaya geldi. Sporcularımıza yeterince imkan sağlayamıyoruz. Ancak belirli zamanlar için de kamplara alabiliyoruz. Bu da çok kısa süreli oluyor. Ama bir Fransa'yı ele alırsak burada sporcuya her imkan sağlanıyor. Fransa'nın neresinde olursa olsun sporcuyu Paris'e getiriyorlar, burada öğrenim imkanı sağladıkları gibi ona yatak olsun, yiyecek olsun, harçlık olsun her şeyi sağlıyorlar. Boş zamanlarında da sporla uğraşıyor.

Türkiye'de eskrim sporunun gelişmesi için öncelikle okullara girerek tam ve belli bir program dahilinde bu dalda uzman beden eğitimi hocaları gözetiminde eskrime ilgi duyan öğrencilerin çalıştırılması gereklidir.

ERCÜMENT BADOĞLU

Sporcuların örgütlenmesi kendilerinin yararına çalışan bir örgütlenme olmaktan öte, diğer bir yönüyle de anti-faşist sporcular örgütleyerek faşizme karşı mücadeleye sokmak istemeleri olmalıdır. Onları bu yönde devrimci mücadele doğrultusunda yönlendirmelidir.

BEHÇET ŞEN

Hocamız bizim istediğimiz herşeyi veriyor ancak bir Alman stiliyle bizim çalıştığımız bir Fransız stili arasında çok büyük farklılıklar oluşuyor. Alman hoca geliyor bir çalışma stili gösteriyor, onun yerine geçen bir başka hoca bize Fransız stilini gösteriyor. Bu bir stilden diğer bir stile geçme oldukça karışık ve zaman gerektiren birşey. Çalışma olanaklarımız kısıtlı olduğu için ancak belirli zamanlarda çalışabiliyoruz. Eskrim sporunda ileri bir düzeye çıkabilmemiz için bütün bu pürüzlerin kaldırılması gereklidir.

AYSEL GÜNEŞ

Türkiye'de eskrim sporunun geri kalmasının nedenine bende diğer arkadaşların söyledikleri noktaları söyleyerek katılıyorum. Nedenleri şöyle sıralayabilirim. Öncelikle malzeme sıkıntısı var. Biraralar bizde de eskrim malzemeleri yapan bir kuruluş varmış. Ancak daha sonra kapanmış. Bu yüzden malzemeleri dışarıdan temin etmek zorunda kalıyoruz.

İkinci olarak da şunu belirteyim ülkemizde bu sporun reklamı yapılmadığı için bizlere yeterince ilgi gösterilmiyor.

TAMER KIR

Dört yıldır eskrim yapmama karşın ilk olarak uluslararası bir karşılaşmaya katılıyorum. Bundan evvel Akdeniz Oyunları'na hazırlık kampına katıldım.

Bende diğer arkadaşlarım gibi aynı şeyi söylüyorum. Eskrimin ülkemizde geri kalmasının nedenleri malzeme ve çalıştırıcı sorunudur.

Günün programı

İKİNCİ TÜRKİYE LİGİ

İkinci Türkiye Ligi'nde bugün 15 karşılaşma yapılacak.

İkinci Türkiye Ligi (A) ve (B) gruplarında yarın 15 karşılaşma yapılacak. Karşılaşmaların gruplara göre programı şöyle:

A. GRUBU

14.45: Erzurumspor - Mersin İd. Yurdu
» Sebat Gençlik - Ankara Demirspor
15.00: Sivasspor - Samsunspor
15.15: Eskişehir Demirspor - Urfaspor

19 MAYIS STADI

» Şekerspor - Kırıkkalespor
» Konya İd. Yurdu - Elazığspor
» D.Ç. Karabükspor - MKE Ankaragücü
» Boluspor - Giresunspor

B. GRUBU

15.15: Düzcespor - Sakaryaspor

ŞEREF STADI

15.30: Sarıyer - Edirnespor
» Tirespor - Altınordu
» Bandırmaspor - Vefa
» Tekirdağspor - Antalyaspor
» Aydınspor - Lüleburgazspor
» Kocaelispor - Denizlispor

ÜÇÜNCÜ TÜRKİYE LİGİ

Üçüncü Türkiye Ligi'nde oynanacak yedi karşılaşma ile birinci devre bitiyor.

Üçüncü Türkiye Ligi'nde yarın yapılacak yedi karşılaşmadan sonra birinci devre sona erecek. 3. Türkiye Ligi (A) ve (B) gruplarında karşılaşmaların programları şöyle:

A. GRUBU

14.45: Erzincanspor - Konyaspor
15.00: Hatayspor - Malatyaspor
» Tarsus İd. Yurdu - Tokatspor
15.15: Çorumspor - Gençlerbirliği

B. GRUBU

ANADOLU HİSARI STADI

15.30: Beykoz - Ödemişspor
» Yeşilova - Karagümrük
» Kütahyaspor - Manisaspor

AMATÖR KÜME'DE 15 MAÇ YAPILDI

Tekel - Sultantepe: 2-0

TEKEL: Kemal (3)-Şeref (2), Abdullah (3), İsmail (2), Oğuz (3)-Varol (3), Sinan (3), Hüseyin (3)- K. Hüseyin (3), Tahsin (3), İsmail (3)

SULTANTEPE: Namık (3)-Sami (2), Fazlı (2), Haluk (2), Fatih (2)-Erdoğan (3), Sinan (2), Semih (3)- Ali Kurtuluş (3), Ali (2), Kemal (2)

GOLLER: Varol (dak. 10), Sinan (dak. 85.)

İETT - Sefaköy: 1-0

Yeldeğirmeni - Aami: 3-0

İ.T.Ü - Galatasaray: 0-0
Topkapı - Kireçburnu: 0-2
Gedikpaşa - Nişantaşı: 0-0
Dikilitaş - Kalespor: 0-0
Bayrampaşa - Kasımpaşa: 1-0
Çırçır - Yıldıztabya: 1-0
Mecidiyeköy - Pendik: 1-0
Haliç - Zeytinburnu: 0-5
Yıldız - Sirkeci: 1-1
Şişli - Yedikule: 3-2

Dün oynanan amatör gençler karşılaşmalarında ise alınan sonuçlar şöyle:

Dikilitaş - Kuştepe: 2-0
Kadırga - A. Hisarı: 1-0
Altınok - K. Ayasofya: 0-1
Altınmızrak - Paşabahçe: 1-1
Hilal - Yıldırımgenç: 1-3

at yarışları

ALEV ANAKÖK

Altılı Ganyan

G.1	G.2	G.3	G.4	G.5	G.6
1 ☒	1 ☐	1 ☒	1 ☒	1 ☐	1 ☐
2 ☐	2 ☐	2 ☐	2 ☐	2 ☐	2 ☒
3 ☐	3 ☒	3 ☐	3 ☒	3 ☒	3 ☒
4 ☒	4 ☐	4 ☐	4 ☐	4 ☐	4 ☐
5 ☐	5 ☐	5 ☒	5 ☐	5 ☐	5 ☐
6 ☐	6 ☐	6 ☐	6 ☐	6 ☐	6 ☐
7 ☐	7 ☐	7 ☐	7 ☐	7 ☐	7 ☐
8 ☐	8 ☐	8 ☐	8 ☐	8 ☐	8 ☒
9 ☐	9 ☐	9 ☐	9 ☐	9 ☐	9 ☐
10 ☐	10 ☐	10 ☐	10 ☐	10 ☐	10 ☐
11 ☐	11 ☐	11 ☐	11 ☐	11 ☐	11 ☐
12 ☐	12 ☐	12 ☐	12 ☐	12 ☐	12 ☐
13 ☐	13 ☐	13 ☐	13 ☐	13 ☐	13 ☐
14 ☐	14 ☐	14 ☐	14 ☐	14 ☐	14 ☐

1. KOŞU: F: Gülden P: Nilüfer S: Riberta
2. KOŞU: F: Cankara P: Aşık P: Subeyhi S: Ok-Şan
3. KOŞU: F: Ernest P: Dozer S: Şenbey
4. KOŞU: F: Sirvan P: Çilli P: Crazy Har S: Cihangir Har.
5. KOŞU: F: Öhal P: Turah S: Hürol
6. KOŞU: F: Serhohbey P: Ali P: Veda S: Duvak
7. KOŞU: F: Easternstar P: Çakabey S: Aysın
8. KOŞU: F: Gürelbey P: Ziynet P: H. Zaman S: Hızır

Rizespor: 1
Kayserispor: 1

HAKEMLER: Yılmaz Önen, Yavuz Bozada, Mustafa Taşkın.

RİZESPOR: Bahattin-Hüsnü, Muharrem, Faruk, Kahraman-Arif, Osman, Zafer-Hüseyin, Sinan, Burhan.

KAYSERİSPOR: Ali-Esat, Enver, Erhan, Gıyasi-Çeki, Mustafa, Erhan-Cengiz, Adnan, Murat.

Sahası kapalı olduğu için maçı Ankara'ya alınan Rizespor Kayserispor önünde zaman zaman etkili bir futbol ortaya koydu. İlk yarıda tarafların çabası gol getirmedi ve devre 0-0 berabere kapandı.

Bu yarıda Kayserisporun daha canlı bir futbol oynadığı dikkati çekti.

74. Dakikada Kayserispor'un golü geldi. Ertan'ın soldan götürüp yaptığı ortayı Mustafa geride bekliyen Adnan'a çıkardı, bu oyuncunun çaprazdan attığı şut Bahattin'in yanından ağlara takıldı.

Rizespor bu gole 85. dakikada cevap verdi. Kahraman'ın soldan kullandığı faul atışını iyi izleyen Yaşar kafa ile beraberliği sağladı. Ve maç 1-1 berabere sonuçlandı.

2. ve 3. Lig

Ispartaspor - Balıkesir 1-1
İzmirspor - Kırklareli 3-0
Karşıyaka - Alibeyköy 2-0

Sanayiciler greve karşı sert önlemler istiyor

(Baştarafı 1. Sayfa'da) maları, gerek işçiler ve işverenler, gerekse memleket ekonomisi bakımından mutlaka halledilmesi gereken önemli sorunlardır.

Türk ekonomisinin dışa bağımlılığının azaltılacağı ilkesini, ithalat kısıtlaması, dış kredilerin kullanımından kaçınma, yabancı sermayeden yararlanmama değil, ihracat döviz geliri sağlayıcı hizmetleri teşvik etmek, döviz gelirlerini giderek artırmak ve böylece Türk ekonomisini gelişmiş ülkeler ekonomisi ile bütünleştirmek şeklinde anlamak lazımdır.»

«Alınan tedbirlere rağmen 1979 yılının ilk yarısında, enflasyon hızı düşürülememiş, aksine artmış ve ilk 6 ayda yüzde 40'ı bulmuştur. Döviz darboğazı giderilememiş, arka arkaya yapılan devalüasyonlara, aylardır süren kredi müzakerelerine rağmen Türk ekonomisi ve sanayici rahat bir nefes alamamıştır. Sanayimizin ve Türk sanayicisinin finansman güçlükleri halledilememiştir. Üretim, ithalat ve ihracatta bürokratik engeller kaldırılamamış, ihracat işlemlerinde beklenen sürat sağlanamamıştır. Sanayicinin hammadde, aramalı ve yardımcı madde temininde karşılaştığı güçlükler önlenememiş, azaltılamamıştır. Yüzde ellinin altına düşen kapasite kullanımı artırılamamış, kurulan tesislerin atıl kalması üretim ve istihdamı olumsuz yönde etkilemiştir. Fiyat tesbit ve kontrolü dürüst çalışan sanayici ve işadamını tedirgin etmeyecek işlerliğe kavuşturulamamıştır. Gerekli altyapının oluşturulmasında yeni ve yararlı adımlar atılamamış, ileriye dönük yatırımlar için gerekli istikrar ve güven ortamı sağlanamamıştır. Birçok sahada devletleştirme girişimleri özel sektörde tedirginlik yaratmış, teşebbüs heyecanı öldürülmüştür. Kalkınma planının açık hükmüne rağmen, mevcut uygulamalar yabancı sermayedeki çekingenliği daha da artırılmıştır.»

Tekstil

(Baştarafı 1. Sayfada) bildirdi. İrade beyanında Teksif'in 293, DİSK'e bağlı Tekstil'in 499 oy aldığı bildirilen açıklamada özetle şöyle denildi:

«Yıllardır yetkili olduğumuz bu işyerinde, işveren sendikamıza yetkiyi vermemek için her türlü oyuna başvurdu. Fabrikada çalışan 1200 işçinin yarısını işten atan işveren, atılan işçi arkadaşlarımızın yerine faşist militanları yerleştirmişti. Bundan sonra tezgah başlarında üyelerimize saldırılar başlamış onlarca üyemiz dövülmüş, yaralanmıştı. İşçilerin servis otobüslerine saldıran faşist sürüler, sendikamızı işyerinde yoketmeye çalışmışlardı. Aynı işverenin sahip olduğu Edip İplik Sanayiinde de aynı saldırı ve baskılarını sürdürmüşlerdi. Amaçları, sendikamızı yoketmekti. Ama bu saldırılar, ne sendikamızı, ne de sınıf bilinçli işçileri yıldırmadı. AKIN TEKSTİL işyerinde yapılan irade beyanını DİSK - TEKSTİL kazandı. İrade beyanı sonuçları şöyle: Teksif 293, Tekstil 499. Bu sonuçlar, sınıf ve kitle sendikacılığının zaferini göstermektedir. İşverenlerin ve faşist güçlerin hiç bir saldırısı bizi mücadelemizden bir adım geriye attırmayacaktır. Zafer, işçi sınıfının olacaktır.»

Şenyıl Kazan

(Baştarafı 1. Sayfada) den-İş Sendikasının örgütlü bulunduğu ve 16 işçinin çalıştığı Şenyıl Kazan işyerinde işverenin 12 faşist militanı işe aldığı bu militanların Ümraniye ve Aksaray ÜGD üyesi olduğu bildirildi.

Edinilen bilgilere göre işyerine işveren tarafından alınan faşist militanlar işyerinde çalışan Maden-İş işyeri temsilcilerini evlerine kadar takip ederek kendilerini tehdit ediyorlar.

İşçiler, işverenin amacının Maden-İş'in bu işyerinde yetkisini düşürmek olduğunu ama işverenin bu oyununun Maden-İş üyelerinin kararlı tavrıyla bozulacağını söyledi.

Elçilik

(Baştarafı 1. sayfada) lanan MHP'li Can Özbay'ın yaptığı öğrenildi. Özbay'ın aynı zamanda Doğan Öz'ü öldürmekten idama mahkum olan ve 7 TİP'linin öldürülmesine ilişkin davada da yeralan faşist İbrahim Çiftçi'nin de avukatlığını yapıyor.

Ankara Sıkıyönetim Askeri Mahkemesinde devam eden duruşmada Mısır Elçiliğinde görevliler ile MHP'li Erden'in dostu Işın Çetin dinlendi. Çetin, Erden ile Ankara'ya gelişlerini ve gerillalarla nasıl bir araya geldiklerini anlattı. Duruşma sırasında dinlenen Mısır Elçiliği görevlilerinden Muhammet Abullatı Faras'ın «Filistinliler dünyanın en pis insanlarıdır» şeklinde konuşması üzerine gerillalardan Mervan «o sensin» diye bağırdı. Duruşmada dinlenen ve gerillaların baskını sırasında ilk serbest bırakılan elçilik görevlisi Bahar Özkul'a da sanık avukatı Can Özbay laf attı duruşma hakiminden söz isteyen Özbay, Özkl'a «sizin İçişleri Bakanıyla bir ilişkiniz mi vardı da ilk önce sizi serbest bıraktılar» dedi. Özkul'un soru üzerine çok sinirlendiği görüldü.

Duruşma 12 Ekim'e ertelendi.

Denizmen

(Baştarafı 1. sayfada) Denizmen dün sabah uçakla Ankara'dan İstanbul'a geldi. Denizmen'i Yeşilköy Havaalanı'nda kalabalık bir topluluk karşıladı.

Denizmen'i Yeşilköy Havaalanı'nda Maden - İş Sendikası'ndan **Halit Erdem, Kemal Daysal** ve **Mehmet Kanca**'dan oluşan bir heyetle, Yapı Kredi Bankası, Şekerbank ve TÖBANK işçilerinin temsilcilerinden yaklaşık 30 kişi tarafından karşılandı.

BANK-SEN Genel Başkanı Metin Denizmen serbest bırakılıp İstanbul'a geldikten sonra yaptığı açıklamada kendisinin değil Anayasa ve iş yasasını çiğneyen TÖBANK'ın baş patronunun gözaltına alınıp yargılanması gerektiğini söyleyerek şunları söyledi:

«Yasalarla tanınmış sendikal hak ve özgürlüklerini hayata geçirdikleri için işten çıkarılan TÖBANK emekçilerinin durumunu yetkililere duyuran telgraf nedeniyle 35 bin üyeli bir sendikanın genel başkanının gözaltına alınması, Türkiye'deki demokratik hak ve özgürlüklerin bulunduğu düzeyi göstermesi bakımından ilginç olmuştur. Oysa yürürlükteki yasalara göre benim değil, Anayasayı, iş yasasını açıkça çiğneyen yüzlerce emekçinin ekmeğiyle oynayan TÖBANK'ın baş patronu **Sait Mimaroğlu**'nun gözaltına alınması, yargılanması gerekirdi. Bu olay TÖBANK emekçilerinin savaşımını engellememiş, tersine onları mücadele yolunda daha da bilemiştir. Şimdi TÖBANK emekçilerinin davası Türkiye'de tüm demokrasi güçlerinin davasıdır. Bu tür baskıların işçi ve emekçilerin sendikal hak savaşımını bastırmaya yetmeyeceğini zaman gösterecektir.»

DUYURU

PERSONEL ALINACAKTIR

KÖYİŞLERİ VE KOOPERATİFLER BAKANLIĞI, YSE GENEL MÜDÜRLÜĞÜNÜN MERKEZ VE TAŞRA ÜNİTELERİNDE ÇALIŞTIRILMAK ÜZERE SINAV VE MÜLAKATLA AÇIKTAN VE NAKLEN PERSONEL ALINACAKTIR.

Sınıfı	Öğrenimi	Derecesi	Adedi	Görev Yeri
T.H.	İnş. Yük. Müh. veya İnş. Müh.	5.6.7.8.	30	Merkez ve Taşra Örgütü

KOŞULLAR

1 — Sınav'a gireceklerin, 657 Sayılı Devlet Memurları Yasasının 48. maddesindeki koşulları taşımaları zorunludur.

2 — Yukarıda sınıfı, öğrenimi, derecesi, görev yeri belirtilen kadrolara atanacakların askerliğini yapmış olmaları tercih nedenidir. Askerlik durumu tecilli olanların ise en az 2 yıl tecil hakkına sahip olmaları zorunludur.

3 — Naklen alınacaklarla, yazılı sınavda başarı sağlayanlar mülâkata tabi tutulacaktır. Mülâkat tarihi ile yazılı sınav sonuçları Personel ve Eğitim Dairesi Başkanlığında ilan edilecektir.

4 — Sınav'a katılacaklar; en geç 24.10.1979 tarihinde, saat 17.00'ye kadar, Genel Müdürlüğümüz, Personel ve Eğitim Dairesi Başkanlığına (Kat: 9 Oda No: 13) şahsen veya posta kanalı ile başvurabilirler.

5 — Başvuranlar, Genel Müdürlüğümüz Personel ve Eğitim Dairesi Başkanlığından (Kat: 9, Oda No: 13) alacakları İş İsteme Form'unu noksansız olarak dolduracaklar, Form'a öğrenim belgesi veya Noter'den onanmış örneği, nüfus cüzdanı örneği, Savcılıktan alınmış iyi hal belgesi, oda kayıt belgesi (Mühendisler için) Sağlık Kurulu Raporu, askerlik belgesi, ikametgah belgesi ve 4 adet fotoğraf ekleyeceklerdir. İş isteme Form'unun üst köşesine de bir fotoğraf yapıştırılacaktır.

6 — Sınav; 27.10.1979 Cumartesi günü saat 9.30' da Bakanlığımızın 14. katındaki kafeterya salonunda yapılacaktır.

7 — Duyuru tarihinden önce yapılan tüm başvurular dikkate alınmayacaktır.

8 — Sınav ve mülâkata girebilmek için giriş belgesi almak zorunludur.

9 — Başvurularda postadaki gecikmeler kabul edilmeyecektir.

10 — Posta kanalı ile başvuranlar sınava giriş belgelerini sınav tarihinden bir gün önce Personel ve Eğitim Dairesi Başkanlığından alabilirler.

11 — Sınav konusunda Örgütümüz taşra üniteleri olan Bölge ve İl YSE Müdürlüklerinden bilgi alınabilir.

12 — Yan ödemeler, uygulamada olan Yan Ödeme Kararnamesi uyarınca belirlenen şekilde verilecektir.

13 — Belirtilen koşulları taşımayanların işlemleri iptal edilir.

(Basın: 22181) — 2469

İLAN

İSTANBUL SULAR İDARESİ GENEL MÜDÜRLÜĞÜNDEN

MAKİNE, KİMYA VE ELEKTRİK YÜKSEK MÜHENDİS VE MÜHENDİS İLE KİMYAGER ALINACAKTIR.

Genel Müdürlüğümüzde münhâl bulunan aşağıdaki kadrolara hizalarında nitelikleri yazılı elemanlar alınacak ve ilgililere Devlet Memurları Yasası'na göre hakkı muktesepleri üzerinden aylık ödenecektir.

Müdürlüğü	İşyeri	Kadro Sınıfı	Kadro Derecesi	Niteliği
Sağlık Tesisleri Müdürlüğü	Kâğıthane	TH.	6	Kimya Y. Müh. veya Müh.
»	»	TH.	6	Makine Y. Müh. veya Müh.
»	»	TH.	8	Kimyager
Fabrikalar ve Atelyeler Dairesi Müdürlüğü	»	TH.	7	Elk. Y. Müh. veya Müh.
»	Terkos	TH.	7	Elk. Y. Müh. veya Müh.
»	Ömerli	TH.	7	Mak. Y. Müh. veya Müh.
»	Şehiriçi Terfil Merkezleri	TH.	7	Mak. Y. Müh. veya Müh.

Adayların, Devlet Memurları Yasasının 48. maddesinde bahsolunan şartlara haiz olması, mecburi hizmetle yükümlü olmamaları ve daha önce Kamu Hizmetlerinin bulunmaması, ayrıca halihazırda Devlet memuru olmamaları gerekmektedir.

Yarışma sınavı 19 Ekim 1979 Cuma günü saat 14.00'de yapılacaktır.

Sınavlarda başarı gösterip göreve atananlara aylıktan başka yan ödeme, yılda iki aylık tutarında ikramiye, öğle yemeği verilecek ve göreve geliş gidişlerinde olanak dahilinde mevcut servislerden yararlanma imkânı sağlanacaktır.

İsteklilerin bir dilekçe ile tahsil belgesinin fotokopisi, nüfus hüviyet cüzdanının aslı ve iki adet vesikalık fotoğraf ile birlikte en geç 18 Ekim 1979 Perşembe günü mesai bitimine kadar şahsen Genel Müdürlüğümüz Personel Dairesi Müdürlüğüne müracaatları rica olunur.

(Basın: 21451) — 2329

Arafat

(Baştarafı 1. Sayfada) **tek ve yardımı halkımıza gururla söylüyoruz»** dedi. Arafat Ecevit'le görüşmesinin başarılı ve yapıcı bir görüşme olduğunu belirtti.

FKÖ Lideri Arafat dün sabah Yabancı Konuklar Köşkü'nde düzenlediği basın toplantısından sonra Başbakan Bülent Ecevit tarafından uğurlandı ve helikopterle Esenboğa Havaalanı'na giderek Türkiye'den ayrıldı.

Arafat basın toplantısında Ecevit'le bütün konularda görüştüklerini bölgesel konuları, Türk-Arap ilişkilerini, Filistin davasını, devletlerarası sorunları ele aldıklarını, görüşmelerin son derece başarılı geçtiğini, gelecekteki sorunları da değerlendirdiklerini belirtti. **Arafat** SSCB ile olan ilişkileri üzerine sorulan bir soruya **«Bizim dostumuz Sovyetler Birliği ile çok yakın ilişkilerimiz var. Bu ilişkiler Sovyetler Birliği'nin adil olan Filistin davasının yanında olmasından ileri geliyor. Biz Sovyetler Birliğ'nden gördüğümüz yardım ve desteği halkımıza gururla söylüyoruz»** dedi.

Türkiye'nin Filistin ile ilgili politikası üzerine sorulan bir soruya da **Arafat** Türkiye'nin tavrının son İslam Konferansında alınan karara aktif olarak katılmasından anlaşıldığını, belirtti. Ufak bir Filistin Devleti'nin kurulabileceği ve İsrail'e komşu olunabileceği şeklinde bir demeç verdiği hatırlatılan **Arafat** bu gibi sözleri Türk gazetecilerden işitmekten üzüntü duyduğunu bu tür haberlerin İsrail'i savunan emperyalist basın tarafından yayıldığını, saldırgandan önce kurbandan bahsedilmesi gerektiğini, İsrail'in tanınmasından önce Filistin halkının haklarının tanınması gerektiğini söyledi.

İsrail'in Güney Lübnan'da ateşkesi sürekli çiğnediğini, Amerikan uçaklarıyla Amerikan bombalarıyla, yasaklanmış silahlarla saldırdığını kaydeden **Arafat**, Camp David Anlaşması hakkında da şöyle konuştu:

«Özet olarak Camp David Anlaşması Amerika, İsrail, Mısır mihverinden oluşan bir pakttır. Böylece özerk bir idare vermek adı altında Filistin halkı üzerinde kölelik getirilmek isteniyor. Verdikleri özerklik de toprak üzerinde değil, insanlar üzerinde, her hangi bir devlet varmıdır ki sınır garantisi, savunma sınırı, tarihi sınır, Tevrata göre sınır istesin. Bunlar İsrail'in saldırgan politikasından, Amerika'nın ekonomik, askeri diplomatik yardımından kaynaklanıyor. Filistin halkının meşru hakları tanınıcaya kadar Ortadoğu'da hal çaresi yoktur. İstikrar yoktur, Akdeniz'de emniyet yoktur, Avrupa'da yoktur.»

ORTAK BİLDİRİ

Filistin Kurtuluş Örgütü lideri Yaser Arafat'ın Başbakan Bülent Ecevit'in çağrılısı olarak Ankara'ya yaptığı 24 saatlik ziyaret sonunda yayınlanan basın bildirisinde tarafların birbirlerinin ulusal davaları ile ilgili olarak ortak dayanışmalarını yineledikleri kaydedildi.

Yayınlanan basın bildirisinde, Filistin tarafından Türkiye'nin Ortadoğu sorununda izlediği politika nedeni ile takdirlerini ifade ettiği de belirtildi.

Yayınlanan basın bildirisi, özetle şöyle:

«Başbakan Ecevit ile Filistin Kurtuluş Örgütü Yürütme Komitesi Başkanı Sayın Yaser Arafat'ın, her iki heyet üyelerinin de katılmalarıyla yaptıkları görüşmeler içten ve kardeşçe bir hava içerisinde geçmiştir.

Görüşmeler sırasında, iki lider, başta Filistin davası, Ortadoğu sorunu ve Kıbrıs uyuşmazlığı olmak üzere çeşitli uluslararası sorunları ele almışlardır. Liderler, bölgedeki Arap ve İslam ülkeleri arasında bütün alanlardaki yakın işbirliği ve dayanışmanın, sorunlarının yabancı bir karışma olmaksızın çözümlenmesine büyük ölçüde katkıda bulunacağı konusundaki inançlarını yeniden doğrulamışlardır. Bu vesile ile, taraflar, her birinin ulusal davaları ile ilgili olarak ortak dayanışmalarını yinelemişlerdir.

Filistin tarafı, Filistin Kurtuluş Örgütü önderliğinde, kendi bağımsız devletini kurma hakkı da dahil olmak üzere, vazgeçilmez ulusal haklarını gerçekleştirmek yolunda yürüttükleri mücadelede Türk ulusu ve hükümetince Filistin halkına verilen destekten ve aynı şekilde İsrail'in Kudüs de dahil olmak üzere işgal altındaki topraklardan çekilmesi gerektiği yolundaki tutumundan dolayı takdirlerini ifade etmiştir.

Filistin Kurtuluş Örgütü Yürütme Komitesi Başkanı Sayın Yaser Arafat, Başbakan Bülent Ecevit'e, kendisine ve heyetine ziyaret sırasında gösterilen sıcak kabul ve kardeşçe konukseverlik için derin teşekkürlerini ifade etmiştir.»

Onger kamu işçilerinin memur yapılma girişimine karşı çıktı

İstanbul (Politika) — İstanbul bağımsız senatör adayı Bakiye Beria Onger, 657 sayılı memur yasasında değişiklik yapılması hazırlıkları üzerine bir açıklama yaparak sözkonusu değişikliğin antidemokratik bir nitelik taşıdığını ve demokrasi, özgürlük düşmanı güçlerin isteklerine uygun düştüğünü bildirdi.

Kamu çalışanlarının yeni bir statüye bağlanmasına ilişkin bir tasarının hazırlandığının basında yer aldığını hatırlatan Onger, tasarıda; kamu kesiminde çalışan işçilerin memur statüsüne geçirilmek istendiğini, çalışanların demokratik örgütlerinin kapatılmasının öngörüldüğünü ifade etti ve bu girişimlerin temel hak ve özgürlüklere ters düştüğünü kaydetti. Bağımsız senatör adayı Onger açıklamasında özetle şu görüşlere yer verdi:

«CHP Genel Başkanı ve Başbakan Ecevit, bir yandan 1963'de çıkarılan 274 ve 275 sayılı yasalarla «işçilerin haklarının verildiğini, memurlara da haklarını» vereceklerini söylerken, öte yandan, işçilerin ve emekçilerin hakkından gelmeyi amaçlayan bu tasarının hazırlanmış olması son derece anlamlıdır.

Bu tasarı, hem, Türkiye'nin bağlı bulunduğu Uluslararası Çalışma Örgütü sözleşmeleriyle, hem de en temel hak ve özgürlüklerle çelişmektedir.

Kamu kesimindeki işçiler ve memur statüsünde olup toplusözleşmeli ve grevli sendikal haklar için zorlu bir savaşım yürüten çalışan kitleler, CHP ağırlıklı hükümetin, hak vermek değil, varolan hakları da geri almaktan yana bir politika içinde olduğunu bir kez daha görmüşlerdir.

Öte yandan söz konusu tasarı kesin olarak antidemokratik bir nitelik taşımakta ve bu niteliğiyle demokrasi ve özgürlük düşmanı güçlerin isteklerine uygun düşmektedir.

İşçi sınıfımız, KİT çalışanları böyle bir yasa değişikliğine hiçbir zaman izin vermeyecektir. Yüzbinlerce KİT ve belediye işçisinin sendikal haklarına uzanacak her saldırıya gereken yanıt verilecek, tüm çalışanların Sendikal hakları için savaşım güçlenerek sürecektir.»

DEVLET PERSONEL DAİRESİ'NİN AÇIKLAMASI

Devlet Personel Dairesi Başkanı Kamran Baydur, hazırlanan yeni personel rejimi ile ilgili bazı gazetelerde çıkan haberler üzerine bir açıklama yaparak, yeni personel rejiminde «işçileri memur yapma», «memur derneklerini kapatma» gibi amaçların bulunmadığını ileri sürdü.

Kamran Baydur'un açıklaması şöyle:

«Öngörülen çalışma biçimine göre çeşitli seçenekleri içeren ön taslaklar hazırlanacak, bu taslaklar gözden geçirilerek olgunlaştırıldıktan sonra, tartışmalarını ve eleştirilmelerini sağlamak amacı ile, kamuoyuna, akademik çevrelere, ilgili kurum ve kuruluşlara açıklanacaktır.

Çalışmalar henüz, ön taslak aşamasındadır ve sürdürülmektedir.

Bu aşamada, seçeneklerden sadece birinin, henüz kesinleşmemiş ve olgunlaştırma aşamasından geçmemiş bazı konuların açıklanmasında kamu yararı görülmemekle beraber, bu seçeneklerden hiçbirisinin içerisinde işçileri memur yapma, memur derneklerini kapatma, emeklilere memur disiplini uygulama, değişik personel statülerinde hizmet gereği mevcut özellikleri ortadan kaldırma amacı bulunmamaktadır.»

Eylem birliği

(Baştarafı 8. Sayfada) **partilerin bu eylem birliğine katılması için ardıcıl çaba sarfetmeliyiz.**

Yaşasın solun anti - emperyalist, anti-tekel, anti - faşist, anti-şovenist güç ve eylem birliği.»

SÖZ GAZİOĞLU'NUN

Konuşması coşkun alkışlarla ve TKP'ye özgürlük belgileri ile kesilen Onger'den sonra TSİP İstanbul Senatör Adayları listesinin ilk sırasında bağımsız aday olarak yer alan, TÖB-DER Genel Başkanı **Gültekin Gazioğlu** söz aldı. Eylem birliğinin önemini vurgulayan bir konuşma yapan TÖB-DER Genel Başkanı Gazioğlu da CHP iktidarı dönemindeki anti - demokratik uygulamaların bir bilançosunu yaptı. Siyasal çizgi ayrımı yapmadan anti-demokratik baskılara uğramış örgütleri tek tek sayan Gazioğlu'nun konuşmasının bu bölümü **«Yaşasın Eylem Birliği»** belgileri ile kesildi ve uzun uzun alkışlandı.

Gazioğlu konuşmasının son bölümünde şöyle dedi:

«Bugün gerçekleştirilen bu Demokratik Eylem Birliği Mitingi uzun erimli ortak siyasal mücadeleler açısından gerçekten önem taşımaktadır. Seçimler solda bir yarış alanı olarak görülmemelidir. Seçimlerde solun en geniş beraberliğinin sağlanması esas olmalıdır. Solda seçim işbirliği sağlayamayan güçler, bu şartlarda rekabete girmemeli, solda yer alanların dost ve kardeş oldukları somut ilişkilerle ve demokratik güçbirlikleriyle kanıtlanmalıdır. Böylece ilerdeki uzun erimli ittifakların önünde pürüzler temizlenmeli, ilk adımlar atılmalıdır. Benim TSİP listesinden bağımsız adaylığı kabul etmemizin başta gelen nedeni de bu Partinin, solda birlik uğruna güttüğü bilimsel ve fedekar politikadır.

Türkiye'de burjuvazinin bütün siyasetleri iflas etmiştir. Sosyal demokrasi de iflas etmiştir. Tek kurtuluş yolu olan sosyalizmi yükseltmek ve halk güçlerinin birliğini sağlamak, umutsuzluğu umuda, karanlığı aydınlığa, köleliği özgürlüğü dönüştürmek için ileri...»

DDKD SÖZCÜSÜ KÜRSÜDE...

DDKD adına konuşan Abidin Alkasun konuşmak üzere kürsüye çıktığında alanda toplanan binlerce ilericinin «halklara özgürlük» belgisiyle karşılandı. Alkasun konuşmasında ilkin CHP nin reformist tutumunu sergiledi ve demokratik örgütler üzerindeki baskı ve yasaklamalara değindi.

DDKD sözcüsü daha sonra şovenizm konusuna değindi ve şöyle dedi:

«Ülkemiz üzerinde ırkçı, şoven ve zor asimilasyon politikası yaygınlaştırılıyor. Ülkemiz halkını hedef alan tatbikatlarla katliam ve soykırım provalarının yapılması, egemen ulus şovenizminin bir manevrasıdır.

Oynanmak istenen oyun açıktır. Gelişen işçi sınıfının ve ezilen halkların mücadelesini bastırmak için tekelci burjuvazi daima «bölücülük» sorunundan harekete geçiyor.

Alkasun konuşmasını güç ve eylem birliğinin sağlanmasının önemine değinerek tamamladı.

ALANDA COŞKU

Saat 14.35'de başlayan mitingin yapıldığı alanda tam bir coşku egemendi. Farklı siyasi görüşlerdeki gençler omuz omuza halaylar çektiler. Tüm belgiler ortaklaşa söylendi. Mitingin son konuşmacısı olarak kürsüye gelen Süleyman Üstün sözlerine başlarken bu coşku en üst noktasına ulaşmıştı. Üstün de sürekli belgilerle kesilen konuşmasında sosyalistlerin haklılığını ve güçlülüğünü vurguladı.

GÜVENLİK ÖNLEMLERİ

Kentin oldukça sapa bir noktasında düzenlenen eylem birliği mitingine katılmak için çeşitli araçlarla gelenler, miting alanı yakınında da yoğun asker ve polis barikatları ile karşılaştılar.

Görüntüsü ile mitinge katılmaktan caydırıcı bir etki uyandıran bu barikatları geçen ilericiler, sosyalistler, komünistler sık sık güvenlik güçlerinin uyarılarıyla karşılaştılar.

AP mitinginde yürüyüş kolları pankartlarını açarak anti-komünist belgiler söyleyerek kent içinde ilerlerken aynı saatlerde **Eylem Birliği** mitingine katılmak için minibüs kiralayarak gelen ilericilerin, 10-15 kişilik gruplar bile dağıtılmak istendi ve ilericiler alana tek tek girmeye zorlandı. Pankart açılmasına da izin vermeyen güvenlik güçleri mitingin dağılışı sırasında da aynı önlemleri ısrarla uyguladılar.

SAMSUN VE AYDIN'DA DA EYLEM BİRLİĞİ

İstanbul'da Bakiye Beria Onger ile TSİP arasında gerçekleşen eylem birliği, Muğla'dan sonra Samsun ve Aydın'da da benzeri eylem birliği kararlarının alınmasına yolaçtı.

Sosyalist güçlerin cephe ve eylem birliğinde önemli ve somut adımlar olarak değerlendirilen bu girişimlerin seçim sonrasında da sürecek kalıcı eylem ve güç birliklerine dönüşmesi istemleri de yaygınlık kazanıyor.

10 Bağımsız

(Baştarafı 6. Sayfa'da) tifasından boşalan İmar ve İskan Bakanlığına, Orman Bakanı Vecdi İlhan'ın getirilmesi kesinleşmiştir. Yapılacak değişikliklerden biri de Kültür Bakanlığı kaldırılacak eskiden olduğu gibi Başbakanlık Kültür Müsteşarlığı biçiminde işlevi sürdürülecektir.

Değişiklik yapılacağı kararlaştırılan öteki bakanlıklar arasında, İşletmeler, Maliye, Çalışma ve Gençlik Spor Bakanlıkları bulunmaktadır.

Edinilen bilgiye göre Hasan Fehmi Güneş'in istifası ile boşalan İçişleri Bakanlığına «asaleten» atama yapılmayacak, bu görevi seçimlere kadar Devlet Bakanı Eyüboğlu «vekaleten» sürdürecektir.

OYAK

(Baştarafı 1. Sayfa'da) malar karşısında istifa dilekçelerini verdikleri, Milli Savunma Bakanlığı'nın da bazı delegeleri askeri savcılığa verdiği öğrenildi.

Üyelere konut sağlamak gerekçesiyle kurulan OYAK-Kutlutaş Holding Anonim Şirketi ortaklığının daha önce Renault'da olduğu gibi üyelere bir yarar sağlamayacağını belirten ilgililer, ortaklıkta yönetim kurulunun üyesinden 4'ünü denetleyecek olan Kutlutaş Şirketi'nin ev fiyatlarını istediği gibi belirleyeceğini kaydettiler. OYAK'ın görevinin üyelerinin aidatı ile üyeleri olan subay ve assubaylara hizmet sağlamak olması gerektiğini kaydeden ilgililer yönetimin üyelerine konut, kredi, borç verme hizmetlerini dikkate almadığını, kurumun keyfi olarak idare edildiğini bildirdiler; öte yandan subay ve assubaylar arasında huzursuzluğa neden olan konuların yeni gelişmelere yol açabileceği belirtiliyor.

Türkiye - Macaristan ekonomik işbirliği protokolü onaylandı

Ankara (ANKA) — Türkiye ile Macaristan Ekonomik İşbirliği Karma Komitesi'nin 4-6 Haziran tarihleri arasında Ankara'da yapılan toplantısında imzalanan protokol, dünkü Resmi Gazete'de yayınlanarak 6 Haziran tarihinden itibaren geçerli olmak üzere yürürlüğe girdi.

Ordu'da kahve tarandı 2 kişi öldürüldü

(Baştarafı 1. Sayfa'da) sun Devlet Hastanesi'ne kaldırıldı.

Olay yerinden uzaklaşmayı başaran maskeli iki kişinin aranmasına başlanırken, ölen saldırganın yakınlarından alınan bilgilerle aramalar yoğunlaştırıldı. Savcı Yardımcısı Erkoç, olayda ölen saldırganın nasıl vurulduğunun henüz saptanamadığını, soruşturmanın geniş bir şekilde sürdürüldüğünü söyledi.

İSTANBUL'DA FAŞİSTLER İGD'Lİ BİR GENCİ ÖLDÜRDÜ

Dün akşam saat 19.00 sıralarında Fikret Pekmezci adlı İGD üyesi bir genç, 3-4 kişilik faşist bir grubun silahlı saldırısına uğrayarak öldürüldü. Bildirildiğine göre Fikret Pekmezci dün evine giderken pusu kuran 3-4 kişi tarafından kurşun yağmuruna tutuldu. İGD üyesi genç ikisi beyninden üçü de karın boşluğundan olmak üzere aldığı yedi kurşunla olay yerinde öldü. Öldürülen daha önce sık sık MHP yanlıları tarafından tehdit edildiği ve bunun üzerine zaman zaman evine gidemediği öğrenildi. İGD'li genci kurşunlayıp öldüren faşist komandoların kaçtığı ve kimliklerinin saptanamadığı bildirildi.

Kadıköy'de dün kimliği bilinmeyen kişiler tarafından açılan ateş sonucu Göztepe Mahallesi Muhtarı ve İstanbul Futbol Ajanı Baki Nedim Baltacı ağır, yoldan geçen iki kişi de çeşitli yerlerinden hafif yaralandı.

Saldırı sırasında ağır yaralanan Baki Nedim Baltacı ile Saniye Dadım Haydarpaşa Numune Hastanesine, soyadı saptanamayan Ahmet adlı kapıcı ise Göztepe Sosyal Sigortalar Hastanesine kaldırıldı. Hastane yetkilileri Baki Nedim Baltacı'nın sağlık durumunun ciddi olduğunu bildirdiler.

URFA'DA

Siverek İlçesinde meydana gelen iki ayrı olayda bir kadın öldürüldü, bir kişi de ağır şekilde yaralandı.

Hacıömer Mahallesinde dün sabah saat 08 sıralarında henüz kimliği belirlenemeyen kişilerin açtığı yaylım ateşi sonucu Saadet Alpaslan adlı kadın vurularak öldü.

GÜMÜŞHANE'DE

Gümüşhane Şehir Kulübüne 2 Ekim salı sabahı patlayıcı madde attıkları ileri sürülen MHP yanlısı 5 kişi yakalanmış, yapılan sorgulamadan sonra bir kişi tutuklandı.

Şehir Kulübüne atılan tahrip gücü yüksek patlayıcı madde ile ilgili soruşturmayı yürüten Emniyet Müdürlüğü araştırma ekipleri olayla ilgisi olduğu sanılan MHP yanlısı 5 kişiyi yakaladılar. Turgut Sağır, Kaya Büyük Bayraktar, Suat Aydın, Halit Aydemir ve Bekir Akçay adlı sanıklar haklarında düzenlenen evraklarla adliyeye sevkedildiler. Yapılan sorgulamadan sonra Bekir Akçay tutuklandı, diğerleri serbest bırakıldılar.

4 APOCU YAKALANDI

4 APOCU YAKALANDI

Elazığ'da bir süre önce Bingöl Belediye Başkanı Hikmet Tekin, kardeşi Ahmet Tekin ve annesi Hümmiye Tekin'in öldürülmesiyle sonuçlanan olayın sanıkları olan 4 kişi yakalandı. Sıkıyönetim Komutanlığınca gözaltına alınan sanıkların Apocu diye adlandırılan bir örgüte mensup olduğu açıklandı.

Sanıkların yakalanmasiyle ilgili olarak 8. Kolordu ve Elazığ - Malatya - Bingöl - Tunceli İlleri Sıkıyönetim Komutanlığı Basın ve Halkla İlişkiler Şubesinden şu açıklama yapıldı:

«Bingöl Belediye Başkanı Hikmet Tekin, kardeşi Ahmet Tekin ve annesi Hümmiye Tekin'in 12 Ağustos 1979 günü saat 21 sıralarında Bingöl - Genç karayolu üzerinde pusu kurularak öldürülmesi olayının planlayıcısı ve faillerinden Apocu olarak da adlandırılan Ulusal Kurtuluş Ordusu (UKO) illegal örgütüne mensup Nihat Emen, Cemal Coşkun, Al Güngör ve Orhan Talu isimli şahıslar, olayda kullanıldığı kendi ifadelerinden ve yapılan soruşturmalardan anlaşılan iki adet Kaleşniko marka otomatik silah, buna ait 5 adet şarjör ve 170 ade mermi ile birlikte yakalanarak gözaltına alındılar. İsimleri komutanlığımızca tespit edilen diğer suç ortaklarının aranmasına ve olayla ilgili soruşturmaya devam edilmektedir.»

Militanca

(Baştarafı 8. Sayfada) kamyonetine bir göz atın. İlericilerin eylem birliğinin bir simgesi de o'dur. Şimdi Ordulu Feyzullah'ı ararsanız.. Bugünlerde pek aramayın. Seçim propogandasına çıktı. İşleri astı bugünlerde az biraz... Ama sakın CHP Şişli delegesi diye kanıp da CHP için seçim propogandası yapıyor sanmayın.. O biliyor **neyin, kimin** propogandasını yapacağını ve bunu **«neden»** yapacağını...

Ecevit

(Baştarafı 1 Sayfada) CHP lideri konuşmasına başlayacağı sırada yağmurun dindiği görüldü. Hükümet Alanı'nda şemsiyeleri ile beklemekte olan yurttaşların yağmurun durması üzerine sevindikleri gözlendi.

Ecevit, konuşmasına başladıktan kısa bir süre sonra kalabalık bir topluluk **«Kahrolsun Faşizm», «İKD Açılsın»** şeklinde slogan attılar ve pankartlar gösterdiler. CHP lideri bunun üzerine «Faşizme, geldiği zaman bağırırsınız. İndirin o pankartları ben vatandaşlarımla yüzyüze konuşmak isterim» dedi.

«MHP, ÜGD EVET YA AP?»

Başbakan Bülent Ecevit sık sık «MHP, ÜGD kapatılsın, Türkeşten hesap sorulsun» şeklinde sloganlar atılması üzerine şöyle dedi:

«— Arkadaşlar ben şu an da AP'den bahsediyorum. AP nin memleketi ne hale getirdiğini anlatıyorum yalnız MHP'nin ÜGD'nin değil AP' nin günahlarını unutmayalım.»

Başbakan Ecevit, «Faşizme geçit yok», «141 ve 142 kaldırılsın» şeklinde sloganlar üzerine de şunları söyledi.

«— Arkadaşlarım o konuya geldiğim zaman o sloganları atarsınız. Pankartları da indirin ben halkla yüz yüze konuşmak istiyorum. Oylarınızı dağıtmazsanız, CHP'ye güç katarsanız 141, 142 kalkar, faşizm de gelmeyecek şekilde tamamen yok olur.»

Ecevit, aynı grubun sürekli gürültü yapması ve sloganlar söylemesi üzerine de «öyle anlaşılıyor ki bu arkadaşlar tek başına toplantı yapamadıkları için bizim mitingimize geliyorlar. Biz demokrasiye ve özgürlüğe inanan partiyiz. Gelsinler, ama lütfen müsade etsinler ben de söyleyeceklerimi söyleyeyim. Öyle anlaşılıyor ki, bu 8-10 kişilik grup AP'nin ne yaptıklarını anlatmama izin vermek istemiyorlar, acaba AP adına mı geldiler?»

YİTİK

APRON kimlik kartımı yitirdim. Hükümsüzdür.

Ekrem YÜCE
THY Apron Servisi

Politika

SAVAŞSIZ SÖMÜRÜSÜZ BİR DÜNYA İÇİN

- **Sahibi:** Politika Basım ve Yayım A.Ş. adına ....KEMAL TÜRKLER
- Yazıişleri Müdürü ...... **Tamer KAYAŞ**
- **İstanbul:** Yerebatan Cad. Taşsavaklar Sok. No: 5 Cağaloğlu Tel. 27 77 12 - 27 69 09 - Teleks: 23 290
- **Ankara:** İzmir Cad. No: 20/27, Kat: 7 Kızılay **Telefon:** 18 79 59 - 17 65 36 — **Teleks:** 42 486 - 42 879
- **İzmir:** Cumhuriyet Bul. Aslan Kapanı İş H. K.: 5 No: 510 Konak **Telefon** 13 69 61
- **Dizgi:** .... Politika Tipo Tesisleri
- **Baskı:** ...... Cumhuriyet Matbaacılık ve Gazetecilik T.A.Ş.
- **Dağıtım:** .... Hürriyet Holding A.Ş.

- **İLAN KOŞULLARI:** 2-3-7. sayfalar (sütun / cm): 300 TL. - 4-6. sayfalar (sütun / cm): 250 TL. - 8. sayfa (sütun / cm): 700 TL. Yayın ilanları (tek sütun, 5 cm): 250 TL. - Ölüm, Teşekkür, Nişan, Doğum vb. (tek sütun 5 cm): 500 TL.
- **ABONE KOŞULLARI:** 3 Aylık: 450 TL., 6 Aylık: 900 TL. 1 Yıllık: 1800 TL. Avrupa ülkeleri: 1 Yıllık: 260 DM., 6 Aylık: 130 DM. Diğer ülkeler için 1 Yıllık: 180 Dolar.

- Mitinge Onger'i destekleyen ilericilerin, komünistlerin ve TSİP'li sosyalistlerin yanısıra DDKD çatısında örgütlenmiş Kürt sosyalist ve demokratlar da katıldı
- Saat 14.35'de başlayan mitingin yapıldığı alanda tam bir coşku egemendi. Farklı siyasi görüşlerdeki gençler omuz omuza halay çektiler. Tüm belgiler ortaklaşa söylendi

Eylem birliği alanlarda somutlanıyor

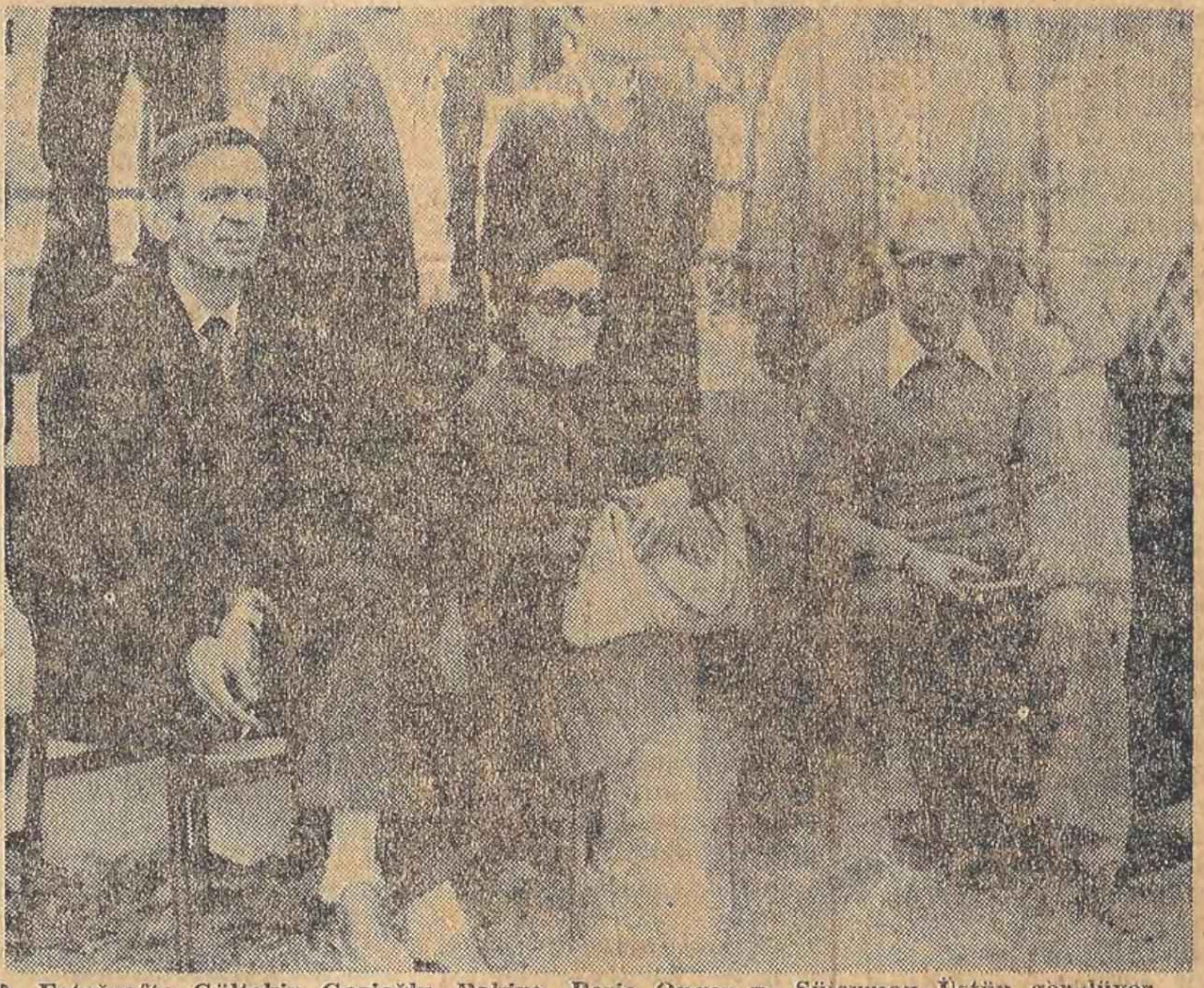

Fotoğrafta Gültekin Gazioğlu, Bakiye Beria Onger ve Süleyman Üstün görülüyor

İstanbul, (Politika) — İstanbul Bağımsız senatör adayı Bakiye Beria Onger ile Türkiye Sosyalist İşçi Partisi (TSİP) İstanbul İl örgütü arasında oluşturulan **«güç ve eylem birliği»**nin yeni ve önemli bir somutlanışı da da Şişli'de, Hürriyet-i Ebediye Alanında düzenlenen miting oldu. Beria Onger'i destekleyen ilerici gençlerin, ilerici kadınların, işçilerin, emekçilerin, komünistlerin ve TSİP'li sosyalistler ile TSİP'i destekleyen işçilerin, emekçilerin, gençlerin ve kadınların yanısıra eylem birliği mitigine DDKD çatısında örgütlenmiş Kürt sosyalist ve demokratları da katıldılar.

ONGER KONUŞUYOR

Önceden saptanan belgilerin tam bir uyum ve disiplin içinde söylendiği mitingde ilk sözü **Bakiye Beria Onger** aldı. Onger, ülkemizin içine sürüklendiği faşist terör ortamına dikkati çekti ve gericilik güçlerinin Hükümet konusunda daha da gerici formüller oluşturmaya çabaladığını söyledi. Onger CHP reformizminin tavrını da ele aldıktan sonra sosyalistlerin ve komünistlerin parlamenterizm üstüne görüşünü sergiledi. Onger bu konuda aynen şöyle dedi:

«Sosyalistler, komünistler parlamenter savaşımın tek savaşım biçimi olarak görmezler. Parlamenter savaşımı mutlaklaştırmazlar. «Tek yol oy» diyen açık parlamenterizme de, seçimlerin oy hesabına, oy alma uğraşına indirgeyen gizli parlamenterizme de, seçimlerin oy hesabına, oy alma uğraşına indirgeyen gizli parlamenterizme de düşmezler.

Seçim çalışmaları ve parlamento kürsüsü devrimcileri için, geniş yığınlara gerçekleri açıklamak, işçi sınıfının bağımsız politikasını benimsetmek, çıkış yolunu göstermek için bir olanaktır.

Devrimcilerin görevi burjuva toplumunda varolan en küçük demokratik hak ve özgürlüğü bile korumak ve kullanmaktır. Bu yapılmadan demokratik hakları genişletmek, yığınları devrime hazırlamak ve devrim yapmak olanaksızdır

İşte bu nedenlerle, ne kadar anti-demokratik olursa olsun, sosyalistler, komünistler 14 Ekim seçimlerini boykot edemez, etmemelidir. Görev seçimleri devrimci bir içerikle değerlendirmektedir.»

TSİP'li ve **«devrimci demokrat»** kürt sosyalistlerinin eylem birliği çağrısına olumlu yanıt vermelerinin tarihsel önemi olduğunu söyleyen Onger, TİP'e ve öteki bağımsız adaylara yönelttiği eylem birliği çağrısını da yineledi.

Konuşmasını Türkiye işçi sınıfı hareketinin güncel istemlerini sıralayarak sürdüren Onger, sözleri şöyle bitirdi:

«Tüm bu istemler doğrultusunda savaşımın güçlenmesi ve halkımızın sola güveninin artması, gerici faşist partilere ve CHP yönetimine gerekli dersin verilmesi için eylem ve güç birliği yolunda attığımız bu adımı gözümüz gibi kollamalıyız. Bu eylem ve güç birliğini seçim ortamı ile sınırlı tutmamalıyız. Yaşamın her alanına yaygınlaştırmalı ve sürekli kılmalıyız.

İlerici, demokrat, yurtsever, sosyalist diğer eğilim ve

(Devamı 7. Sayfada)

Militanca sorumluluk

Aydın ENGİN

Şişli'den az ötede, çevre yolunun kıyısında, 1908'de dikilen **«Hürriyet Şehitleri Anıtı»**nın hemen önünde binlerce sosyalist toplandı 6 Ekim Cumartesi günü. TSİP'li sosyalistler vardı. DDKD çatısında örgütlenmiş Kürt sosyalistleri ve demokratları vardı. İlerici gençler, ilerici kadınlar ve komünistler vardı koca alanda.

Yıllardır üzerinde kilolarca mürekkep tüketilen, tonlarca kağıt harcanan sosyalistlerin eylem birliği konusunda somut ve kalıcı olmaya gebe bir kazanım elde edildi.

Bu önemlidir. Altı defalarca çizilmecesine önemlidir.

Küçümseyenler çıkacaktır. Alanda toplananlarla ilgili **«kelle hesapları»** yapıp yürek serinletenler çıkacaktır.

Ortak bir miting düzenleyince sosyalistlerin, ilericilerin, demokratların, komünistlerin güç ve eylem birliğinin gerçekleştiğini sanan yok elbette. Ama bunun, **bu yolda atılmış kocaman bir adım** olduğunu kavramayan da yok.

«İzlenimler» yazmak amacıyla gittik mitinge. Şimdi, gazetede, yazı masasının başında **«bu mitingden kalan en çarpıcı, ilk akla gelen izlenim ne?»** sorusuna yanıt aramakta güçlük çekmiyoruz.

Dün, İstanbul'da Hürriyet-i Ebediyye Alanı'nda toplanan TSİP'li, DDKD'li sosyalistler, ilerici gençler, ilerici kadınlar, işçiler, emekçiler ve komünistler **«militanca bir sorumluluk»**un kanımızca en güzel örneklerini verdiler.

Bu yargımızda ısrarlıyız. Bugüne dek izlediğimiz pek çok mitingin anlamsız bir **«slogan yarışmasına»** dönüştürülmesi yönünde pek çok örnek gördük. Ama dün alanda toplananlar **militanca bir sorumluluk** içinde, eylem birliğinin zedelenmesine yol açmamak için kıvandırıcı bir özenle belgileri hep bir ağızdan haykırdılar.

Boğazına gıcık gelen, sesi kısılan bile topluca haykırılan bir belgiye «katılmamış görünmek» endişesiyle zorladı kendini. «Ne yani, topu topu belgilerin ortaklaşa haykırılması işte. Ne olmuş yani? Eylem birliği bu mu?» diyenlere sözümüz kısadır:

— **Ormana bakmaktan ağaçları göremiyorsunuz. Orman ağaçlardan oluşur.**

* * *

Bir de 34 HU 337 plakalı dodge kamyonetten söz etmek istiyoruz. Alanda kürsü görevi gören yaşlı «doç» kamyonetten. **Ordulu Feyzullah**'ın ekmek teknesi olan, Pangaltı'da kamyon iskelesinde bulunan kamyonetten. CHP Şişli delegesi Ordulu Feyzullah'ın kamyonetinden. Bir çok kamyon, kamyonet sahibi korkup, aracını mitingde kürsü olmak için kiralamazken, Ordulu Feyzullah sordu görevliye:

— **Anladık miting için kürsü olacak bizim kamyonet de kimin mitingi bu.**

— Sosyalistlerin. TSİP'liler var, DDKD var, sonra bağımsız bir aday var.

Ordulu Feyzullah üsteledi:

— **Bağımsız dediğin bir kadın var hani o mu?**

— Evet Beria Onger.

Feyzullah kestirdi attı:

— **Al yeğenim kamyoneti. İki bin papel ver yeter. Bak bunun rayici 5 bin lira ama ben o kadını dinledim kahvede. Ben o kadının gönderdiği yazıları okudum. Al kamyoneti. 2 bin papel ver yeter.**

Ordulu Feyzullah'ın 34 HU 337 plakalı dodge kamyoneti dün eylem birliği mitinginde kürsü oldu. Konuşmacılar sosyalistlerin, komünistlerin, ilericilerin, demokratların birliğini, bu kamyonetin üzerinde vurguladılar.

Yolunuz İstanbul'da Pangaltı'ya düşerse. Orada, kamyon iskelesinde Ordulu Feyzullah'ın yaşlı «dodge»

(Devamı 7. Sayfada)

Analar alandaydı

Mehmet BARAK

Alanlar faşizme ve tekellere karşı eylem birliğinin önemini kavrayan insanlarla doluyor artık. O insanlar ki üretiyor, o insanlar ki sömürüye **«dur»** deyip grev bayrağını açıyor ve yürüyor baskının üzerine; o insanlar ki, kadınlı, kızlı, pasta börek yaparak, mendil işleyerek, sigaraların yaldız kağıtlarını toplayıp satarak bağış sağlıyor destekledikleri adayın girmesi için Senato'ya. İşte onlar Şişli Hürriyeti Ebediye Alanını doldurdular dün.

Gelmeyenler mesaj yolladı: Van'dan, Diyarbakır'dan, Hakkari'den, Siirt'ten.

Mesaj yolladı Pegagaz grevcileri, Teletrans işçileri; Beykoz, Kavacık, Kanlıca, Hisar ve Paşabahçe işçileri: **«eylem birliği kutlu olsun»** diye. Mesaj yolladı gelemeyen eğitim emekçileri ilerici kadınlar. Mesaj yolladı Kürt demokratları, sosyalistleri...

Alandakiler eylem birliğinin bilinciydeydiler.

43 yaşında beş çocuk anası **Elif Erman**, bir arabaya yaslanmış, kısık gözleriyle alkış tutuyor konuşmacılara.

Yaklaşıp soruyoruz, **«nasıl karşılıyorsun eylem birliğini?»** diye.

«Benim anladığım kadarıyla can kurtarıcı bir şey bu» diyor. **«Hürriyettepe'de bir gecekonduda oturuyorum ben. Çocuklarımız var. Öldürülmesini istemiyorum çocukların, yoksulluğun bitmesini istiyorum. Onun için buradayım, son nefesime kadar da burada olacağım.»**

Üç çocuk annesi, bir polis emeklisinin karısı **Fatma Turna**.

«Eylem birliği iyi bir şey, destekliyorum» diyor. Sonra şöyle sürdürüyor konuşmasını:

«Ucuzluk istiyorum, çocuklara, gençlere can güvenliği istiyorum. Görüyorum ki, umut ne AP, ne CHP; umut halkın, emekçi güçlerin kendisi.»

Bir duvar dibine çökmüş konuşmaları sessizce izleyen yaşlı bir kadın **Emine Yiğit**. O da şöyle diyor:

«Ben Beria Onger'i destekliyorum. Eylem birliği mitingine onun için geldim. Elbette daha çok insan bir arada mücadele ederse, sorunlar daha kolay çözülür.»

Yıldız Öztorun üç çocuk anası ve ev kadını Şöyle diyor o da:

«Eylem birliğini destekliyor ve yaygınlaştırmaya çalışıyoruz. Tüm gücümüzle destekliyoruz bunu. Fakat Onger'i de Senato'ya göndermek istiyoruz. Bizim sesimiz olur o. Analara iş, çocuklara kreş istiyoruz.

Ev kadını her ikisi de dörder çocuk anası **Hanım Baybatmaz** ile **Günay Yıldırım** konuşuyorlar. İkisi de aynı şeyleri söylüyor:

«Eylem birliğini destekliyoruz. Çocuklarımızın geleceği için alanlardayız. Bizim göremediğimiz güneşli günleri onların görmesini istediğimiz için alanlardayız.»

Sabahat Bentürk, Kağıthane'den gelmiş. Yaşamını dikiş dikerek sürdürüyor:

«Emekçiler bilinçlendi artık, neyin ne olduğunu biliyorlar» diyor.

Bir banka emekçisi **Sevinç Özkan** da şöyle konuşuyor:

«Bu ortamda işbirlikçi tekelcilere karşı, sömürüye karşı, faşist saldırı ve cinayetlere karşı, tüm demokratik güçlerin eylem birliğini sonuna kadar yükseltmeliyiz. Bunun bilincindeyiz. Bu savaşa tüm ilerici kadınlar, işçiler, emekçiler katılmalıdır. Onun için Şişli'deydim.»

Ve haykırıyor alandaki insanlar: 141-142'ye hayır; TKP'ye özgürlük; Yaşasın sosyalizm; MHP-ÜGD kapatılsın, faşist Türkeş tutuklansın; faşizme geçit yok; İş, ekmek, hürriyet, faşizme nihayet; Kahrolsun şovenizm...

Ve tüm sağ yumruklar dikiliyor göklere. Tüm ağızlarda bir belgi, bir kıvanç:

Yaşasın eylem birliği!..

AP dün sıkıyönetim yasaklarını çiğnedi

Halid SERTEL

AP İstanbul İl Örgütü'nün düzenlediği ve Süleyman Demirel'in katıldığı miting dün Saraçhane Alanı'nda yapıldı. Gerek mitinge gelirken, gerekse miting sonrasında İstanbul'un çeşitli semtlerinden ve çevre ilçelerden gelen AP'liler pankartlarını, bez dövizlerini açarak kent içinde yürüyüş yaptılar. Sıkıyönetimin pankart taşınmasına ve toplu yürüyüş yapılmasına ilişkin kesin yasağına rağmen AP'liler hiç bir engelleme ile karşılaşmadan ve hiç bir uyarıya uğramadan yürüdüler, antikomünist belgiler söylediler.

Topkapı'dan miting alanına kadar yürüyerek gelen AP'li yürüyüş kolları halkı da söyledikleri belgilere katılmaya çağırdılar ancak bu istemleri ve girişimleri sonuçsuz kaldı. Miting sonrasında da bazı yürüyüş kolları Topkapı'ya, Aksaray'a doğru, kimileri Beyoğlu'na, kimileri de Sirkeci'ye doğru yürüyüşe geçtiler. Aynı saatlerde Hürriyet-i Ebediye Alanı'nda düzenlenen sosyalistlerin «eylem birliği mitingi»nde beş-on kişilik gruplar bile jandarma ve polis barikatı tarafından ayrı ayrı yürümeye zorunlu kılınırken, AP'nin sıkıyönetim yasaklarını ısrarla çiğnemesi ve bu tutumun yanıtsız kalması seçimlerin antidemokratik niteliğine yeni bir kanıt olarak değerlendirildi.

Saraçhane'de İtfaiye Müdürlüğü'nün önündeki alanı ancak dolduran AP'liler kalabalığına karşı Demirel, seçim kampanyasının başından beri yinelediği sözlerden ibaret bir konuşma yaptı. Genel olarak Hükümet'e çatmayı yeğleyen Demirel konuşmasının bir bölümünde de sözü **«belden aşağı»** indirdi ve şöyle dedi:

«Ellerini kollarını sallaya sallaya memleketimize silah ve bombalarıyla giren Filistinli gerillaları öpen İçişleri Bakanı'na «Bari karanlıkta öpseydiniz» dediğimizde kıyameti kopardılardı. Meğer karanlıkta öpecekleri daha başkaları varmış. Bu iktidar zamanında sokaklarda devletin polisine silah sıkanların adları, sokaklara isim olarak verilmiştir. Bu iktidar ve onun başı, katilleri himaye etmektedir.»

Demirel daha sonra 1977'de İstanbul'da 450 bin fazla oy kullanıldığını, bunun 250 bininin CHP tarafından çalındığını ileri sürerek, 17 defa oy kullananlar olduğunu belirtti. Tüm yurtta CHP'nin çaldığı oyların 1 milyonu geçtiğini söyleyen Demirel, bunların da yetmemesi durumunda 1 oy için iktidar koltuklarının cömertçe satıldığını iddia etti. «14 Ekim'in bütün bunlara Dur deme günü olduğunu» söyleyen Demirel, «Bu iktidarın yaptıklarını yanına koyarsak, hesap sormazsak namerdiz.» dedi.

İstanbul'da MHP ve MSP'nin AP oylarını bölmemesi için bir hayli çalıştığı belli olan Demirel, mitingte şu pankartlarla karşılandı:

«Sandıkta bölme, Ankara'da yapışmıyor. Milliyetçi Türkiye. Ecevit gidecek, dertler bitecek: Zafer hakkın, hakka inananlarındır. AP Milliyetçi bir ırmak, oylar bu ırmağa akacak. Müslüman Türkiye.»

Radyolardan seçmeler

TRT - 1

10.02 Tatil Sabahı
12.02 Radyo Tiyatrosu
13.00 Haberler
21.02 Dinleyici İstekleri
22.30 Sizin Seçtikleriniz

TRT - 2

08.02 Gün Başlıyor
10.00 Çocuğun Dünyası
13.00 Haberler
20.00 Ses ve Saz Dünyamızdan
21.30 Diskoteğimizden
23.00 Caz Dünyasından

TRT - 3

08.00 Sabah Konseri
09.03 Müzik Şöleni
10.00 Unutulmayanlar
12.30 Ünlü Yorumcular
13.00 Sizin Seçtikleriniz
14.30 Pazardan Pazara
17.09 Çay Saati
20.30 Plak Albümlerinden

TRT Program-Haber-Eleştiri

TV'de yılbaşına kadar izlenecek oyunlar belli oldu

TV Tiyatro Şubesinin yeni yayın yılında ekranlara getireceği yerli dizi ve tiyatro oyunlarının tümü belli oldu. Yeni yayın yılında sunulacak olan dizi ve oyunların tüm çeki mhazırlıkları sonuçlandırıldı. Yılbaşına kadar yayınlanacak oyun ve dizilerin listesi şöyle:

- **«İBİŞİN RÜYASI»:** 6 bölümden oluşan dizi «Unutulanlar»ın yerine yayına girecek dizinin yönetmeni Sırrı Gültekin, yapımcısı Ömer Faruk Yılmaz, Münir Özkul, Meral Zeren, Özdemir Han ve Diler Saraç'ın rol aldıkları eserin yazarı Tarık Buğra.
- **«DENİZİN KANI»:** Tarık Dursun K.'nın eserini Yücel Çakmaklı yönetti, Ahmet Beyazıt ile İlksan Bektaş yapımcılığını yaptılar. 4 bölümden oluşan dizide Bulut Aras ile Oya Aydoğan başrol oynadılar. Yaşamlarını denizlerden kazananların öyküsünü konu alan dizi, İbişin Rüyası'ndan sonra ekrana gelecek.

Televizyon oyunları ve filmleri, haftada bir perşembe günü yayınlanacak. Ayda bir de dış kaynaklı tiyatro klasiklerinden örnekler yayınlanacak.

Yılbaşına kadar yayınlanacak TV oyun ve filmleri şunlar:

- **«TRAFİK CEZASI»:** Paola Levi'nin eserini Ünal Küpeli televizyona uyguladı ve yönetmenliğini yaptı. Yapımcı Feride Esen; Oyunda Can Gürzap, Suna Yıldızoğlu, Erol Keskin ve Yusuf Sezgin rol aldılar.
- **«PARANIN KİRİ»:** Atilla İlhan'ın eserinin yönetmeni Hüseyin Karakaş, yapımcısı İbrahim Başar. Filmde Senem Kayra, Cüneyt Türel, Hülya Tuğlu, Erol Taş ve Altan Karındaş rol aldılar.
- **«ÇUKUR»:** Eserin yapımcısı Tayfur Bekar, yönetmen Okan Uysaler.
- **«OBALAR ATLAR»:** Televizyon filminin yönetmeni Tuncay Öztürk, yapımcısı İsmail Çoruh. Suha Tuna, Kadir Savun ve Sermin Hürmeriç'in rol aldıkları eser Şevket Bulut'un.
- **«EBEM KUŞAĞI»:** Gülten Dayıoğlu'nun eserinin yapımcısı ve yönetmeni Önce Sezer, Arsen Gürzap'ın başrol oynadığı yapıt, kocası Almanya'ya giden bir kadının yalnızlığını yansıtıyor.
- **«BİR İSYANCININ SAVUNMASI»:** Yusuf Kurçenli'nin yapıp yönettiği oyunda Reşit Gürzap ile Cüneyt Türel başrol oynadılar.
- **«MEDDAH»:** Erdoğan Akduman'ın oynadığı Meddah'ı Naci Çelik hazırladı.
- **«BELKİ YARIN»:** Demirtaş Ceyhun'un eserini Tuncer Baytok hazırlayacak.

Tiyatro Şubesi Ekim ayında perdelerini açacak olan tiyatroların televizyona uygulanabilecek yapıtlarını ekrana aktaracak.

İstanbul Şehir Tiyatrolarında sahnelenen **«Dilekçe»** ile **«Amerikan Futbolu»** adlı eserleri Bülent Özdural televizyon için hazırladı.

Çekimi renkli yapılan «Dilekçe»yi Avustralya Televizyonu aldı.

TELEVİZYON PROGRAMI

17.55 HABERLER
18.00 Müzik
Seçim Konuşmaları (18.03 - 19.47)
18.03 Sosyalist Devrim Partisi
18.16 Türkiye İşçi Partisi
18.29 Cumhuriyetçi Güven Partisi
18.42 Cumhuriyet Halk Partisi
18.55 Türkiye Birlik Partisi
19.08 Milli Selamet Partisi
19.21 Adalet Partisi
19.34 Milliyetçi Hareket Partisi
19.47 Türkiye Sosyalist İşçi Partisi
19.57 Müzik
20.00 Türk Sanat Müziği ve Türk Halk Müziği

Programın Türk Sanat Müziği bölümünde sanatçı Kadri Şarman şu şarkıları söylüyor: Söyle sevgili, gurbet o kadar acı ki, günah bende hata bende suç bende. Türk Halk Müziği sanatçısı Yüksel Alpdoğan programa şu türkülerle katılıyor: Gönül gurbet ele varma, el vurup yaremi incitme tabip, bir derdim var idi bin oldu.

20.30 HABERLER
21.15 Saz Eserleri
21.20 Bugünün Kadını Helen

Dizinin bugün yayınlanacak 10. bölümünde, patronun tavsiyesi üzerine fabrikanın sahibi Helen'i düştüğü sıkıntılı durumdan kurtarmak için villasına davet eder. Fabrika sahibi dul bir adamdır ve Helen'e karşı yakınlık duyar, ayrıca çocuklarla da arası çok iyidir. Çok güzel günler geçirirler. Ancak Helen ondan aldığı evlenme teklifini de reddeder.

22.05 Yaşlılar (Belgesel)

Çin'de yaşlıların durumunu ve onlar için neler yapılabileceğini konu alan bir belgesel. Ülkede bu konuda başlatılan çalışmalar ve çeşitli röportajlar anlatılıyor.

22.55 HABERLER

Radyolararası Eşgüdüm Toplantısı sonuçlandı

Geçtiğimiz günlerde toplanan Radyolararası Eşgüdüm Toplantısı, önemli kararlar alarak sonuçlandı. Tüm Radyo Şube müdürlerinin, program müdürlerinin ve her radyodan ikişer program yapımcısının katıldığı toplantı üç gün sürdü. Her radyo yetkilisinin getirdiği önerilerin tartışıldığı toplantıda, sadece İstanbul Radyosu yetkililerinin getirdiği önerinin tümü kabul edildi. Toplantıda daha sonra Genel Müdürlüğün aldığı kararlar açıklandı. Bu açıklamada, önümüzdeki yayın döneminde bu tür toplantıların daha geniş bir tabana oturtulacağı bildirildi. Ayrıca, toplantının yılda bir kez değil de üç kez yapılması da Genel Müdürlüğün aldığı kararlar arasında. Bundan böyle bu toplantılara, çeşitli yayınlarda görev almış yapımcıların da katılması kararlaştırıldı. Toplantıda alınan önemli kararlar pek yakında ayrıntılı olarak açıklanacak.

Edinilen bilgilere göre radyo programlarının süreleri kesin olarak belirlendi. TRT-1 ve TRT-2'de yayınlanacak programlar kesinlik kazandı. Çalışma grupları oluşturuldu ve yurtdışı yayınlarıyla ilgili araştırmalar yapıldı. Bu arada «Çocuklar İçin On Dakika» adlı program yayından kaldırıldı. Bu karara neden olarak, eldeki malzeme yokluğu öne sürüldü.

Ayrıca bu yıl yayınlanması gereken «İlk TMMB Tutanakları» adlı program gelecek yıla ertelendi.